

**ДЕРЖСТАТ  
ГОЛОВНЕ УПРАВЛІННЯ СТАТИСТИКИ  
У ЧЕРНІГІВСЬКІЙ ОБЛАСТІ**

# **ПРАЦЯ**

## **в Чернігівській області у 2018 році**

**СТАТИСТИЧНИЙ ЗБІРНИК**

**ЧЕРНІГІВ  
2019**

**Державна служба статистики України**  
**Головне управління статистики у Чернігівській області**

За редакцією **Т. ДУСЬ**  
Відповідальна за випуск **Н. КОЗАР**

У статистичному збірнику наведено дані, що відображають кількісні та якісні характеристики найманих працівників підприємств, установ, організацій та основні тенденції, які відбулись у сфері соціально-трудових відносин у 2018 році порівняно з минулими роками.

Збірник розрахований на фахівців, які займаються моніторингом соціальної політики й проблемами ринку праці, а також може бути корисним студентам вищих навчальних закладів.

Збірник підготовлений працівниками управління аналізу статистичних даних.

**Головне управління статистики у Чернігівській області**

- адреса: вул. Гонча, 37, м.Чернігів, 14000, Україна
- телефон: 65-33-11
- факс: 675-082
- електронна пошта: [post@chernivstat.gov.ua](mailto:post@chernivstat.gov.ua)
- веб-сайт: [www.chernivstat.gov.ua](http://www.chernivstat.gov.ua)

**Розповсюдження статистичних видань**  
**Головного управління статистики у Чернігівській області**

- адреса: вул. Гонча, 37, кімната 404, телефон 676-423

**Книжкова виставка-продаж (постійно діюча)**

- адреса: вул. Гонча, 37 (другий поверх), м.Чернігів, 14000, Україна

## ПЕРЕДМОВА

До збірника увійшли матеріали, що відображають кількісні та якісні характеристики найманої праці на підприємствах, в установах та організаціях (далі – підприємства) й основні тенденції, які спостерігалися у сфері соціально-трудових відносин у 2018р. порівняно з минулими роками.

Наведена в збірнику інформація базується на системі показників державних статистичних спостережень «Обстеження підприємств із питань статистики праці» та «Стан виплати заробітної плати». Окремі таблиці містять інформацію державної служби зайнятості населення та результати вибіркового обстеження населення (домогосподарств) з питань економічної активності.

Інформацію систематизовано за тематикою у 8 розділах. Зокрема, висвітлюються питання щодо зайнятості населення, зареєстрованого безробіття та кількості вакансій, мобільності робочої сили, розміру номінальної та реальної заробітної плати, стану її виплати, неповної зайнятості, ефективності використання робочого часу та стану колективно-договірного регулювання соціально-трудових відносин.

Інформацію представлено в узагальненому вигляді за видами економічної діяльності, окремі показники надано в розрізі міст обласного значення та районів, а також за статтю й окремими соціальними групами.

Публікація містить аналітичний огляд за основними напрямками статистики праці (оплата праці та стан виплати заробітної плати), методологічні роз'яснення щодо джерел та системи збору інформації, методології формування окремих показників, їх обчислення та характеристик надійності.

Окремі явища проілюстровані діаграмами, які надають уявлення про сучасні тенденції в економіці регіону.

Сподіваємося, що збірник зацікавить фахівців державних органів, профспілок, наукових установ та організацій, інших користувачів, які займаються питаннями розробки соціальної політики й проблемами ринку праці.

### **До уваги користувачів!**

У 8 розділі збірника «Деякі міжрегіональні зіставлення» дані наведено без урахування тимчасово окупованої території Автономної Республіки Крим, м. Севастополя, а починаючи з 2015р. – також без урахування тимчасово окупованих територій у Донецькій та Луганській областях.

## СКОРОЧЕННЯ В ЗБІРНИКУ

%	— відсоток
год	— година
грн	— гривня
млн.	— мільйон
од	— одиниця
р.	— рік
тис.	— тисяча
табл.	— таблиця
у т.ч.	— у тому числі

## УМОВНІ ПОЗНАЧЕННЯ В ЗБІРНИКУ

Крапки (...)	— відомості відсутні
Дві крапки (:) )	— дані не наведено через високий рівень коефіцієнта варіації
Нуль (0;0,0)	— явища відбулися, але у вимірах, менших за ті, що можуть бути виражені використаними в таблиці цифровими розрядами
Символ (к)	— дані не оприлюднюються з метою забезпечення вимог Закону України “Про державну статистику” щодо конфіденційності статистичної інформації
Символ (х)	— заповнення рубрики за характером побудови таблиць не має сенсу
Тире (—)	— явищ не було
“У тому числі”, “з них”	— означає, що наведено не всі доданки загальної суми

## З М І С Т

<b>ПЕРЕДМОВА.....</b>	<b>3</b>
<b>СКОРОЧЕННЯ В ЗБІРНИКУ .....</b>	<b>4</b>
<b>УМОВНІ ПОЗНАЧЕННЯ В ЗБІРНИКУ.....</b>	<b>4</b>
<b>ЗАРОБІТНА ПЛАТА ТА ЇЇ ВИПЛАТА У 2018 РОЦІ.....</b>	<b>10</b>
 <b>1. ЗАЙНЯТІСТЬ ПРАЦІВНИКІВ.....</b>	 <b>14</b>
1.1. Зайняте населення за статтю та місцем проживання.....	15
1.2. Рівень зайнятості населення.....	15
1.3. Зайняте населення за видами економічної діяльності.....	16
1.4. Облікова кількість штатних працівників за видами економічної діяльності.....	17
1.5. Облікова кількість штатних працівників за видами економічної діяльності в промисловості.....	18
1.6. Кількість штатних працівників, які перебували в умовах вимушеної неповної зайнятості, за видами економічної діяльності у 2017 році...	19
1.7. Кількість штатних працівників, які перебували в умовах вимушеної неповної зайнятості, за видами економічної діяльності у 2018 році...	21
1.8. Кількість штатних працівників, які перебували в умовах вимушеної неповної зайнятості, за видами економічної діяльності в промисловості у 2017 році.....	23
1.9. Кількість штатних працівників, які перебували в умовах вимушеної неповної зайнятості, за видами економічної діяльності в промисловості у 2018 році.....	25
1.10. Рівень вимушеної неповної зайнятості за видами економічної діяльності у 2017 році.....	27
1.11. Рівень вимушеної неповної зайнятості за видами економічної діяльності у 2018 році.....	29
1.12. Рівень вимушеної неповної зайнятості за видами економічної діяльності в промисловості у 2017 році.....	31
1.13. Рівень вимушеної неповної зайнятості за видами економічної діяльності в промисловості у 2018 році.....	33
 <b>2. МОБІЛЬНІСТЬ РОБОЧОЇ СИЛИ НА РИНКУ ПРАЦІ.....</b>	 <b>35</b>
2.1. Рух працівників за видами економічної діяльності.....	36
2.2. Рух працівників у містах обласного значення та районах у 2017 році	38
2.3. Рух працівників у містах обласного значення та районах у 2018 році	40
2.4. Рух працівників за видами економічної діяльності в промисловості...	42
2.5. Рівень прийому та звільнення працівників за видами економічної діяльності.....	44
2.6. Рівень прийому та звільнення працівників за окремими видами економічної діяльності у 2018 році.....	46
2.7. Рівень прийому та звільнення працівників у містах обласного	

значення та районах у 2017 році.....	47
2.8. Рівень прийому та звільнення працівників у містах обласного значення та районах у 2018 році.....	49
2.9. Рівень прийому та звільнення працівників за видами економічної діяльності в промисловості.....	51
2.10. Звільнення працівників за причинами та видами економічної діяльності у 2018 році.....	53
2.11. Кількість зареєстрованих безробітних та кількість вакансій за видами економічної діяльності .....	54
2.12. Кількість зареєстрованих безробітних та кількість вакансій.....	55
2.13. Кількість зареєстрованих безробітних та кількість вакансій за професійними групами.....	56
<b>3. КІЛЬКІСТЬ ПРАЦІВНИКІВ.....</b>	<b>57</b>
3.1. Середньооблікова кількість штатних працівників за видами економічної діяльності.....	58
3.2. Середньооблікова кількість штатних працівників у містах обласного значення та районах.....	59
3.3. Середньооблікова кількість штатних працівників за видами економічної діяльності в промисловості.....	60
3.4. Кількість працівників за джерелами фінансування та видами економічної діяльності у 2018 році.....	61
3.5. Кількість працівників за окремими організаційно-правовими формами господарювання та видами економічної діяльності у 2018 році .....	62
3.6. Кількість працівників за формами зайнятості та видами економічної діяльності у 2018 році.....	63
<b>4. ВИКОРИСТАННЯ РОБОЧОГО ЧАСУ.....</b>	<b>64</b>
4.1. Використання робочого часу працівників за видами економічної діяльності у 2018 році .....	65
4.2. Використання робочого часу працівників за видами економічної діяльності в промисловості у 2018 році.....	66
<b>5. ЗАРОБІТНА ПЛАТА ПРАЦІВНИКІВ.....</b>	<b>67</b>
5.1. Темпи зміни номінальної та реальної заробітної плати .....	68
5.2. Номінальна та реальна заробітна плати у 2018 році.....	68
5.3. Реальної заробітна плата.....	69
5.4. Середньомісячна заробітна плата за видами економічної діяльності.....	70
5.5. Середньомісячна заробітна плата в містах обласного значення та районах.....	71
5.6. Середньомісячна заробітна плата за видами економічної діяльності в промисловості .....	72

5.7.	Заробітна плата штатних працівників за видами економічної діяльності у 2018 році.....	73
5.8.	Середньомісячна заробітна плата штатних працівників у містах обласного значення та районах у 2018 році.....	74
5.9.	Заробітна плата штатних працівників у містах обласного значення та районах у 2018 році.....	75
5.10.	Заробітна плата штатних працівників за видами економічної діяльності в промисловості у 2018 році.....	76
5.11.	Кількість та заробітна плата штатних працівників за статтю та видами економічної діяльності у 2018 році.....	77
5.12.	Кількість та заробітна плата штатних працівників за статтю та видами економічної діяльності в промисловості у 2018 році.....	78
5.13.	Середньомісячна заробітна плата штатних працівників за окремими організаційно-правовими формами господарювання та видами економічної діяльності у 2018 році.....	79
5.14.	Динаміка кількості штатних працівників, яким заробітну плату нараховано в межах мінімальної заробітної плати, що діяла в грудні відповідного року.....	80
5.15.	Розподіл кількості штатних працівників за розмірами заробітної плати, нарахованої в грудні 2018 року.....	80
5.16.	Розподіл кількості штатних працівників за розмірами нарахованої їм заробітної плати та видами економічної діяльності в грудні 2018 року.....	81
5.17.	Розподіл кількості штатних працівників за розмірами нарахованої їм заробітної плати та видами економічної діяльності в промисловості в грудні 2018 року.....	83
5.18.	Кількість штатних працівників, які повністю відпрацювали грудень 2018 року та мали нарахування в межах мінімальної заробітної плати, за видами економічної діяльності.....	85
5.19.	Кількість штатних працівників, які повністю відпрацювали грудень 2018 року та мали нарахування в межах мінімальної заробітної плати, за видами економічної діяльності в промисловості.....	86
5.20.	Структура фонду оплати праці штатних працівників за видами економічної діяльності у 2018 році.....	87
5.21.	Структура фонду оплати праці штатних працівників за видами економічної діяльності в промисловості у 2018 році.....	88
5.22.	Середня заробітна плата штатних працівників за видами економічної діяльності в січні–грудні 2018 року.....	89
5.23.	Середня заробітна плата штатних працівників у містах обласного значення та районах у січні–грудні 2018 року.....	91
5.24.	Середня заробітна плата штатних працівників за видами економічної діяльності в промисловості в січні–грудні 2018 року....	92
5.25.	Середня заробітна плата за відпрацьовану годину за видами економічної діяльності в січні–грудні 2018 року.....	94
5.26.	Середня заробітна плата за відпрацьовану годину за видами економічної діяльності в промисловості в січні–грудні 2018 року....	96

<b>6.</b>	<b>СТАН ВИПЛАТИ ЗАРОБІТНОЇ ПЛАТИ.....</b>	<b>98</b>
6.1.	Динаміка заборгованості з виплати заробітної плати.....	99
6.2.	Структура заборгованості з виплати заробітної плати за видами економічної діяльності на 1 січня 2019 року.....	99
6.3.	Заборгованість із виплати заробітної плати за видами економічної діяльності.....	100
6.4.	Заборгованість із виплати заробітної плати в містах обласного значення та районах.....	101
6.5.	Заборгованість із виплати заробітної плати за видами економічної діяльності на 1 січня 2019 року.....	102
6.6.	Заборгованість із виплати заробітної плати в містах обласного значення та районах на 1 січня 2019 року.....	103
6.7.	Заборгованість із виплати заробітної плати працівникам економічно активних підприємств (установ, організацій) за видами економічної діяльності на 1 січня 2019 року.....	104
6.8.	Заборгованість із виплати заробітної плати працівникам економічно активних підприємств (установ, організацій) у містах обласного значення та районах на 1 січня 2019 року.....	105
6.9.	Заборгованість із виплати заробітної плати працівникам економічно активних підприємств (установ, організацій) за видами економічної діяльності в промисловості на 1 січня 2019 року.....	106
6.10.	Розподіл суми заборгованості з виплати заробітної плати працівникам економічно активних підприємств (установ, організацій) за організаційно-правовими формами господарювання та видами економічної діяльності на 1 січня 2019 року.....	107
6.11.	Розподіл суми заборгованості з виплати заробітної плати працівникам економічно активних підприємств (установ, організацій) за організаційно-правовими формами господарювання в містах обласного значення та районах на 1 січня 2019 року.....	108
6.12.	Кількість працівників економічно активних підприємств (установ, організацій), яким не виплачено заробітну плату, за видами економічної діяльності на 1 січня 2019 року.....	109
6.13.	Кількість працівників економічно активних підприємств (установ, організацій), яким не виплачено заробітну плату, у містах обласного значення та районах на 1 січня 2019 року.....	110
6.14.	Заборгованість із соціальних виплат працівникам економічно активних підприємств (установ, організацій) за видами економічної діяльності на 1 січня 2019 року.....	111
6.15.	Заборгованість із соціальних виплат працівникам економічно активних підприємств (установ, організацій) у містах обласного значення та районах на 1 січня 2019 року.....	112
<b>7.</b>	<b>КОЛЕКТИВНІ ДОГОВОРИ.....</b>	<b>113</b>
7.1.	Кількість зареєстрованих колективних договорів за видами	



	економічної діяльності.....	114
7.2.	Кількість зареєстрованих колективних договорів за видами економічної діяльності в промисловості.....	115
7.3.	Кількість працівників, яких охоплено колективними договорами, за видами економічної діяльності.....	116
7.4.	Кількість працівників, яких охоплено колективними договорами, за видами економічної діяльності в промисловості.....	117
7.5.	Розподіл працівників за розмірами мінімальної місячної тарифної ставки, установленної колективним договором, за видами економічної діяльності на 31 грудня 2018 року.....	118
7.6.	Розподіл працівників за розмірами мінімальної місячної тарифної ставки, установленної колективним договором, за видами економічної діяльності в промисловості на 31 грудня 2018 року.....	119
<b>8.</b>	<b>ДЕЯКІ МІЖРЕГІОНАЛЬНІ ЗІСТАВЛЕННЯ.....</b>	<b>120</b>
8.1.	Середньооблікова кількість штатних працівників за регіонами України.....	121
8.2.	Середньомісячна заробітна плата штатних працівників за регіонами України.....	122
8.3.	Індекси реальної заробітної плати за регіонами України.....	123
8.4.	Заборгованість із виплати заробітної плати за регіонами України.....	124
	<b>МЕТОДОЛОГІЧНІ ПОЯСНЕННЯ.....</b>	<b>125</b>

## Заробітна плата та її виплата у 2018 році

Важливим аспектом використання робочої сили на ринку праці є її оплата.

У 2018р. в економіці Чернігівської області, як і в попередні роки, зберігалася тенденція до зростання рівня номінальної заробітної плати.

**Оплата праці працівників.** У 2018р. середньомісячна номінальна заробітна плата штатного працівника<sup>1</sup> порівняно з 2017р. зросла на 24,1% (у 2017р. до 2016р. – на 40,8%) й становила 6995 грн, що в 1,9 раза вище мінімальної заробітної плати (3723 грн).

Рівень заробітної плати працівників Чернігівської області, як і в попередні роки, залишався меншим від середнього показника в Україні (8865 грн).

Зростання рівня заробітної плати зафіксовано в усіх видах економічної діяльності. Найбільші темпи приросту забезпечили операції з нерухомим майном (на 39,2%), діяльність у сфері адміністративного та допоміжного обслуговування (на 37,1%), державне управління й оборона; обов'язкове соціальне страхування (на 34,6%), транспорт, складське господарство, поштова та кур'єрська діяльність (на 33,2%), сільське господарство (на 29,8%), фінансова та страхова діяльність (на 28,6%).

Традиційною для економіки регіону є галузева диференціація зарплат.

До видів економічної діяльності з найвищим рівнем оплати праці відносилися: державне управління й оборона; обов'язкове соціальне страхування, фінансова та страхова діяльність, сільське господарство, лісове господарство та рибне господарство, а серед промислових видів діяльності – добувна промисловість і розроблення кар'єрів, виготовлення виробів із деревини, виробництво паперу та поліграфічна діяльність, де заробітна плата перевищила середній показник в економіці області в 1,6–1,2 раза.

Найнижчий рівень заробітної плати спостерігався у сфері творчості, мистецтва та розваг, у виробництві меблів, іншої продукції, ремонті і монтажі машин і устаткування, у тимчасовому розміщуванні й організації харчування й не перевищував 69,7% середнього показника в області.

Слід відмітити, що меншою за середній рівень в економіці області залишається оплата праці в закладах охорони здоров'я та освіти (на 26,8% та 7,8% відповідно). Це свідчить про низьку вартість робочої сили у видах діяльності, які забезпечують надання важливих для населення соціальних послуг. У цілому 12,9% освітян і працівників охорони здоров'я отримують заробітну плату на рівні законодавчо визначеного розміру мінімальної заробітної плати (у 2017р. ці показники становили, відповідно, 12,2%

<sup>1</sup> Дані наведено щодо юридичних осіб та відокремлених підрозділів юридичних осіб із кількістю найманих працівників 10 осіб і більше.

та 15,8%).

Диференціація розмірів заробітної плати за видами економічної діяльності є головним чинником відмінностей за територіями. Так, заробітна плата працівників Варвинського району (9814 грн) перевищила відповідний показник у Коропському районі (5080 грн) в 1,9 раза. Середньомісячна заробітна плата штатних працівників у м.Прилуках, Бахмацькому, Бобровицькому, Варвинському, Корюківському, Носівському, Прилуцькому, Ріпкинському та Талалаївському районах на 0,4 – 40,3% перевищувала середню в економіці області, у всіх інших – була нижчою від середньообласного рівня.

За результатами обстеження підприємств, установ, організацій, серед 175 тис. працівників, які в грудні 2018р. відпрацювали 50% і більше робочого часу, установленого на цей місяць, 16,9 тис. осіб, або 9,6%, мали нарахування в межах мінімальної заробітної плати, що діяла в грудні 2018р. (3723 грн). Це на 1,1 в.п. менше, ніж у грудні 2017р.

Найбільша частка працівників із зазначеними нарахуваннями спостерігалась у видах діяльності з низьким рівнем середньої заробітної плати: у сфері творчості, мистецтва та розваг (майже кожен третій, зайнятий в закладах цього виду діяльності), у виробництві меблів, іншої продукції, ремонті та монтажі машин і устаткування (кожен п'ятий).

Водночас серед працівників, які повністю відпрацювали місячну норму робочого часу (133,2 тис. працюючих), цей показник становив 7,7 тис. осіб, або 5,8% (у 2017р. – 8,4 тис. та 6,2%). Найбільше таких працівників було зайнято в освіті (2,7 тис.), в охороні здоров'я та наданні соціальної допомоги (2,0 тис.), у промисловості (0,8 тис.), у сільському господарстві, лісовому господарстві та рибному господарстві (0,7 тис.).

У результаті підвищення законодавчо встановленого розміру мінімальної заробітної плати та зростання нарахувань за виконану роботу, у 2018р. спостерігалася тенденція до зменшення частки середньооплачуваних працівників та збільшення частки високооплачуваних працівників. Так, якщо у 2017р. кожен четвертий мав нарахування в межах від мінімальної заробітної плати до 4000 грн, то у 2018р. – кожен восьмий. Водночас зросла частка працюючих із нарахуваннями від 7000 грн до 10000 грн – з 15,9% до 18,4% та понад 10000 грн – із 14,5% до 22,2%.

У 2018р. більшість працівників із нарахуваннями понад 10000 грн була зайнята переважно у видах діяльності з високим рівнем оплати праці, зокрема, у державному управлінні й обороні; обов'язковому соціальному страхуванні (59,0%), у фінансовій та страховій діяльності (32,3%), а серед промислових видів діяльності – у добувній промисловості й розробленні кар'єрів (59,6%), у постачанні електроенергії, газу, пари та кондиційованого повітря (47,6%), у виготовленні виробів із деревини, виробництві паперу та поліграфічній діяльності (46,0%) тощо.

Відмінності в рівнях оплати праці у виробничих видах діяльності зумовлені головним чином умовами праці та відповідними надбавками до заробітної плати. Так, на підприємствах добувної промисловості і розроблення кар'єрів 90,4% працівників отримали заробітну плату понад 6000 грн, разом із тим, на підприємствах із виробництва меблів, іншої продукції, ремонту і монтажу машин і устаткування зазначена категорія не перевищувала 17,7% працюючих.

У 2018р. зберігалася також певна диспропорція в оплаті праці чоловіків і жінок: рівень оплати праці жінок був на 19,9% нижчим, ніж чоловіків. Суттєва гендерна різниця в розмірах заробітної плати зафіксована в галузях промисловості, де переважають шкідливі та важкі умови праці (найбільша диспропорція між заробітною платою жінок і чоловіків спостерігається у виробництві автотранспортних засобів, причепів і напівпричепів та інших транспортних засобів (67,9%) та у виробництві комп'ютерів, електронної та оптичної продукції (70,8%)), у транспорті, складському господарстві, поштовій та кур'єрській діяльності (65,2%).

Одним із важливих індикаторів стану рівня життя працюючого населення є показник реальної заробітної плати. У 2018р. реальна заробітна плата зросла на 11,7% (у 2017р. – на 22,0%).

Нарахований фонд оплати праці штатних працівників у 2018р. становив 15481,4 млн.грн. Суттєвих змін у структурі фонду оплати праці не зафіксовано: 59,7% припадає на фонд основної заробітної плати (оплата за тарифними ставками та посадовими окладами), ще третина (35,1%) – на фонд додаткової заробітної плати. Основними складовими останнього є доплати та надбавки до тарифних ставок і посадових окладів та премії, винагороди за виробничі результати (дві третини від фонду додаткової заробітної плати). Питома вага інших заохочувальних і компенсаційних виплат (матеріальна допомога, соціальні пільги тощо) залишилася незначною та становила 5,2% фонду оплати праці.

За видами економічної діяльності спостерігалися значні коливання частки основної заробітної плати у фонді оплати праці. Так, в операціях із нерухомим майном, у сільському господарстві, у виробництві електричного устаткування, у виробництві машин і устаткування, не віднесених до інших угруповань, у виробництві автотранспортних засобів, причепів і напівпричепів та інших транспортних засобів фонд оплати праці більше ніж на три чверті (75,2% – 82,9%) складався з оплати за тарифними ставками й посадовими окладами. І навпаки, у державному управлінні й обороні; обов'язковому соціальному страхуванні частка фонду основної заробітної плати становила лише 35,3%.

**Заборгованість із виплати заробітної плати.** Важливим чинником забезпечення соціальних гарантій працівників є фактор своєчасності виплати заробітної плати.

Загальна сума заборгованості з виплати заробітної плати<sup>2</sup> впродовж 2018р. зросла на 7,2 млн.грн (в 1,7 раза) та на 1 січня 2019р. становила 17,2 млн.грн, що дорівнює 1,1% від фонду оплати праці, нарахованого за грудень 2018р.

На 1 січня 2019р. основна частка заборгованої заробітної плати припадала на промисловість (57,7%) та будівництво (14,2%). При цьому 68,3% всього боргу утворено в м.Чернігові та 26,8% – у м.Ніжині.

Борги працівникам економічно активних підприємств становили 11,6 млн.грн. Їхні розміри збільшилися впродовж 2018р. на 5,6 млн.грн (в 1,9 раза).

У цілому з кожних 100 гривень, не виплачених економічно активними підприємствами, 57 грн заборгували своїм працівникам підприємства промисловості, 21 грн – транспорту, складського господарства, поштової та кур'єрської діяльності, 14 грн – сфери інформації та телекомунікацій, 6 грн – будівництва.

Упродовж 2018р. заборгованість працівникам із виплати допомоги у зв'язку з тимчасовою втратою працездатності збільшилася в 3,3 раза й на 1 січня 2019р. становила 85,9 тис.грн.

Кількість працівників економічно активних підприємств, які вчасно не отримали заробітну плату, зменшилася впродовж 2018р. на 2,6% й на 1 січня 2019р. становила 863 особи, або 0,5% від середньооблікової кількості штатних працівників, зайнятих в економіці області. З них 78,9% працювали на промислових підприємствах.

Кожному із зазначених працівників не виплачено в середньому 13417 грн, що в 1,7 раза більше від середньої заробітної плати, нарахованої за грудень 2018р.

Сума заробітної плати, не виплаченої працівникам підприємств-банкрутів, впродовж 2018р. збільшилася на 24,8% й на 1 січня 2019р. становила 2516,9 тис.грн. Основну частину цих боргів утворено на підприємствах промисловості (88,3%). У територіальному розрізі найбільше заборгували своїм працівникам підприємства-банкрути в місті Ніжин (88,3%).

Сума заборгованості на економічно неактивних підприємствах порівняно з початком 2018р. збільшилася в 1,6 раза й становила 3084,3 тис.грн. У цілому в області на цю категорію підприємств припадає 18,0% від загальної суми боргу. Це підприємства промисловості, будівництва, фінансової та страхової діяльності (відповідно 36,6%, 55,8% та 7,6%). Борги зафіксовано лише на економічно неактивних підприємствах м.Чернігова.

<sup>2</sup> Дані наведено по юридичних особах та відокремлених підрозділах юридичних осіб з урахуванням цензу за кількістю найманих працівників.

# *ЗАЙНЯТІСТЬ ПРАЦІВНИКІВ*

## *РОЗДІЛ 1*

## 1.1. Зайняте населення за статтю та місцем проживання

(у віці 15–70 років; тис. осіб)

	2010	2014	2015	2016	2017	2018
<b>Усе зайняте населення</b>	<b>480,1</b>	<b>439,5</b>	<b>432,3</b>	<b>424,8</b>	<b>426,1</b>	<b>429,7</b>
у т.ч. працездатного віку	413,3	402,3	408,1	403,1	404,5	411,5
<b>Жінки</b>	<b>250,7</b>	<b>222,1</b>	<b>214,8</b>	<b>212,3</b>	<b>213,0</b>	<b>215,2</b>
у т.ч. працездатного віку	202,8	197,1	203,1	201,5	200,5	204,8
<b>Чоловіки</b>	<b>229,4</b>	<b>217,4</b>	<b>217,5</b>	<b>212,5</b>	<b>213,1</b>	<b>214,5</b>
у т.ч. працездатного віку	210,5	205,2	205,0	201,6	204,0	206,7
<b>Міські поселення</b>	<b>285,1</b>	<b>285,0</b>	<b>284,7</b>	<b>282,0</b>	<b>290,8</b>	<b>296,4</b>
у т.ч. працездатного віку	262,0	269,6	272,8	270,8	278,5	285,3
<b>Сільська місцевість</b>	<b>195,0</b>	<b>154,5</b>	<b>147,6</b>	<b>142,8</b>	<b>135,3</b>	<b>133,3</b>
у т.ч. працездатного віку	151,3	132,7	135,3	132,3	126,0	126,2

**Примітка.** У цій таблиці та графіку 1.2 наведено дані вибіркового обстеження населення (домогосподарств) з питань економічної активності.

## 1.2. Рівень зайнятості населення

(відсотків до населення відповідного віку)

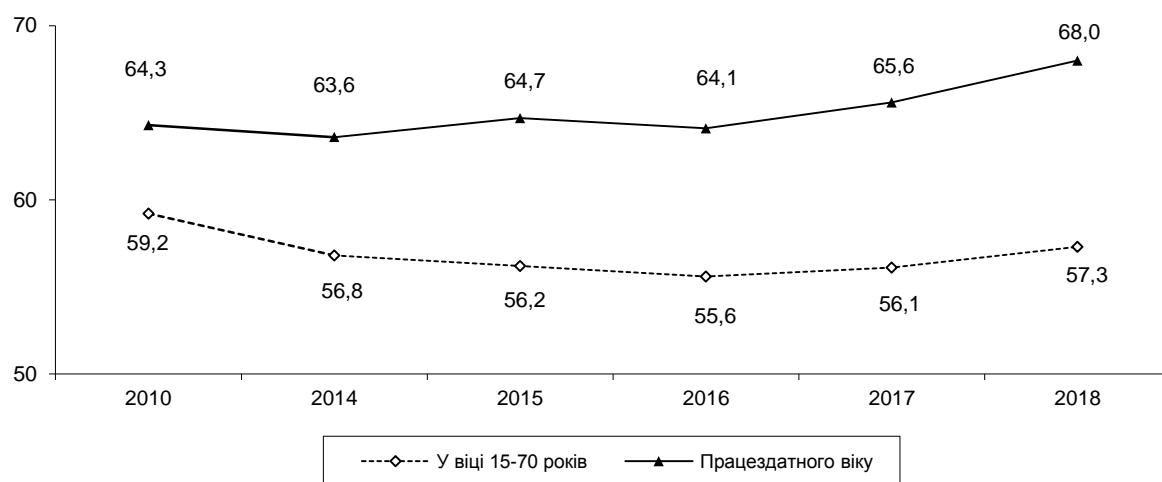

## 1.3. Зайняте населення за видами економічної діяльності

	2017			2018		
	усього, тис.	у т.ч. наймані працівники підприємств, установ, організацій		усього, тис.	у т.ч. наймані працівники підприємств, установ, організацій	
		тис.	% до під- сумку		тис.	% до під- сумку
<b>Усього<sup>1</sup></b>	<b>426,1</b>	<b>239,1</b>	<b>100,0</b>	<b>429,7</b>	<b>238,3</b>	<b>100,0</b>
Сільське, лісове та рибне господарство	108,3	31,8	13,3	107,9	31,3	13,1
Промисловість	53,5	42,6	17,8	53,1	42,2	17,7
Будівництво	8,9	4,0	1,7	8,7	3,9	1,6
Оптова та роздрібна торгівля; ремонт автотранспортних засобів і мотоциклів	91,9	17,4	7,3	97,8	19,2	8,1
Транспорт, складське господарство, поштова та кур'єрська діяльність	19,6	14,2	5,9	19,3	13,9	5,8
Тимчасове розміщування й організація харчування	4,6	2,6	1,1	4,9	2,8	1,2
Інформація та телекомунікації	4,4	2,5	1,0	4,3	2,4	1,0
Фінансова та страхова діяльність	5,3	4,9	2,0	5,2	4,8	2,0
Операції з нерухомим майном	4,4	2,4	1,0	4,5	3,0	1,3
Професійна, наукова та технічна діяльність	7,5	5,0	2,1	7,6	4,9	2,1
Діяльність у сфері адміністративного та допоміжного обслуговування	5,6	4,3	1,8	5,8	4,5	1,9
Державне управління й оборона; обов'язкове соціальне страхування	32,4	32,4	13,6	32,5	32,5	13,6
Освіта	35,6	35,4	14,8	34,7	34,4	14,4
Охорона здоров'я та надання соціальної допомоги	32,4	32,1	13,4	32,1	31,7	13,3
Мистецтво, спорт, розваги та відпочинок	7,0	6,1	2,6	6,7	5,6	2,4
Інші види економічної діяльності	4,7	1,4	0,6	4,6	1,2	0,5

<sup>1</sup> Методологія показника передбачає визначення зайнятості населення за місцем його фактичного проживання. Розподіл кількості зайнятого населення за видами економічної діяльності здійснено на основі комплексної оцінки шляхом інтеграції даних вибіркового обстеження населення (домогосподарств) з питань економічної активності, державних статистичних спостережень підприємств, адміністративної звітності.



**1.4. Облікова кількість штатних працівників за видами економічної діяльності**

	<i>(на 31 грудня)</i>					
	2013	2014	2015	2016	2017	2018
<b>Усього</b>	<b>215365</b>	<b>206699</b>	<b>195774</b>	<b>194740</b>	<b>191490</b>	<b>188034</b>
Сільське господарство, лісове господарство та рибне господарство	28037	26609	26374	24994	27508	27130
у т.ч. сільське господарство	24037	22633	22229	20446	22771	22462
Промисловість	42370	40814	37079	37559	38208	37330
Будівництво	5040	3824	2442	2450	2506	2376
Оптова та роздрібна торгівля; ремонт автотранспортних засобів і мотоциклів	14298	12861	13738	12201	12065	13404
Транспорт, складське господарство, поштова та кур'єрська діяльність	12003	12595	12038	14071	11477	10070
Тимчасове розміщування й організація харчування	1673	1928	2214	1789	1721	1883
Інформація та телекомунікації	2779	2484	2120	1750	1596	1474
Фінансова та страхова діяльність	4798	4378	3550	3789	3673	3652
Операції з нерухомим майном	856	1064	1318	1465	1061	2193
Професійна, наукова та технічна діяльність	3566	3561	3193	2866	2709	2500
Діяльність у сфері адміністративного та допоміжного обслуговування	3737	3435	2797	2600	2631	2477
Державне управління й оборона; обов'язкове соціальне страхування	16932	16107	13307	14287	13935	14076
Освіта	39808	38565	37610	37529	35817	34999
Охорона здоров'я та надання соціальної допомоги	33204	32500	32177	31318	30627	29215
Мистецтво, спорт, розваги та відпочинок	5262	5039	5006	5475	5437	4839
Надання інших видів послуг	1002	872	811	597	519	416

**Примітка.** У цій та таблицях 1.5–1.13 дані наведено по юридичних особах та відокремлених підрозділах юридичних осіб із кількістю найманих працівників 10 і більше осіб.

### 1.5. Облікова кількість штатних працівників за видами економічної діяльності в промисловості

	<i>(на 31 грудня)</i>					
	2013	2014	2015	2016	2017	2018
<b>Промисловість</b>	<b>42370</b>	<b>40814</b>	<b>37079</b>	<b>37559</b>	<b>38208</b>	<b>37330</b>
Добувна промисловість і розроблення кар'єрів	3553	3382	2875	2669	3128	2797
Переробна промисловість	27567	26084	23378	24142	24678	24135
виробництво харчових продуктів, напоїв і тютюнових виробів	10514	9494	8971	7714	8350	8161
текстильне виробництво, виробництво одягу, шкіри, виробів зі шкіри та інших матеріалів	4667	4569	4386	4405	4189	4171
виготовлення виробів з деревини, виробництво паперу та поліграфічна діяльність	2022	2027	1986	2443	2606	2672
виробництво коксу та продуктів нафтоперероблення	—	173	1134	1055	914	236
виробництво хімічних речовин і хімічної продукції	431	621	563	581	587	493
виробництво основних фармацевтичних продуктів і фармацевтичних препаратів	—	—	—	—	—	—
виробництво гумових і пластмасових виробів, іншої неметалевої мінеральної продукції	1654	1501	1208	1210	1211	1304
металургійне виробництво, виробництво готових металевих виробів, крім машин і устаткування	951	859	1025	977	996	1185
виробництво комп'ютерів, електронної та оптичної продукції	2573	2312	1108	1710	1134	1144
виробництво електричного устаткування	393	375	361	312	337	423
виробництво машин і устаткування, не віднесених до інших угруповань	1149	1011	1018	1182	1179	1156
виробництво автотранспортних засобів, причепів і напівпричепів та інших транспортних засобів	1483	1521	631	1327	1961	2098
виробництво меблів, іншої продукції, ремонт і монтаж машин і устаткування	1730	1621	987	1226	1214	1092
Постачання електроенергії, газу, пари та кондиційованого повітря	9128	9001	8706	8815	8433	7965
Водопостачання; каналізація, поводження з відходами	2122	2347	2120	1933	1969	2433

### 1.6. Кількість штатних працівників, які перебували в умовах вимушеної неповної зайнятості, за видами економічної діяльності у 2017 році

	Знаходились у відпустках без збереження заробітної плати (на період припинення виконання робіт)			
	I квартал	II квартал	III квартал	IV квартал
<b>Усього</b>	<b>758</b>	<b>310</b>	<b>162</b>	<b>93</b>
Сільське господарство, лісове господарство та рибне господарство	74	—	—	—
у т.ч. сільське господарство	—	—	—	—
Промисловість	358	120	56	52
Будівництво	—	—	—	41
Оптова та роздрібна торгівля; ремонт автотранспортних засобів і мотоциклів	98	—	—	—
Транспорт, складське господарство, поштова та кур'єрська діяльність	81	18	8	—
Тимчасове розміщування й організація харчування	—	—	—	—
Інформація та телекомунікації	—	—	—	—
Фінансова та страхова діяльність	—	—	—	—
Операції з нерухомим майном	—	—	—	—
Професійна, наукова та технічна діяльність	147	82	60	—
Діяльність у сфері адміністративного та допоміжного обслуговування	—	90	38	—
Державне управління й оборона; обов'язкове соціальне страхування	—	—	—	—
Освіта	—	—	—	—
Охорона здоров'я та надання соціальної допомоги	—	—	—	—
Мистецтво, спорт, розваги та відпочинок	—	—	—	—
Надання інших видів послуг	—	—	—	—

Продовження табл. 1.6

	Переведені з економічних причин на неповний робочий день (тиждень)			
	I квартал	II квартал	III квартал	IV квартал
<b>Усього</b>	<b>4448</b>	<b>3954</b>	<b>3548</b>	<b>2951</b>
Сільське господарство, лісове господарство та рибне господарство	393	206	49	26
у т.ч. сільське господарство	257	69	49	26
Промисловість	2652	2723	2588	2408
Будівництво	426	115	95	18
Оптова та роздрібна торгівля; ремонт автотранспортних засобів і мотоциклів	36	134	134	117
Транспорт, складське господарство, поштова та кур'єрська діяльність	444	249	81	262
Тимчасове розміщування й організація харчування	—	7	7	—
Інформація та телекомунікації	—	—	—	—
Фінансова та страхова діяльність	—	—	—	—
Операції з нерухомим майном	87	—	—	—
Професійна, наукова та технічна діяльність	173	178	125	100
Діяльність у сфері адміністративного та допоміжного обслуговування	105	310	377	—
Державне управління й оборона; обов'язкове соціальне страхування	—	—	—	—
Освіта	—	—	—	—
Охорона здоров'я та надання соціальної допомоги	132	32	92	20
Мистецтво, спорт, розваги та відпочинок	—	—	—	—
Надання інших видів послуг	—	—	—	—

### 1.7. Кількість штатних працівників, які перебували в умовах вимушеної неповної зайнятості, за видами економічної діяльності у 2018 році

	Знаходились у відпустках без збереження заробітної плати (на період припинення виконання робіт)			
	I квартал	II квартал	III квартал	IV квартал
<b>Усього</b>	<b>200</b>	<b>126</b>	<b>80</b>	<b>181</b>
Сільське господарство, лісове господарство та рибне господарство	—	—	1	—
у т.ч. сільське господарство	—	—	1	—
Промисловість	99	46	40	142
Будівництво	101	39	39	39
Оптова та роздрібна торгівля; ремонт автотранспортних засобів і мотоциклів	—	—	—	—
Транспорт, складське господарство, поштова та кур'єрська діяльність	—	—	—	—
Тимчасове розміщування й організація харчування	—	41	—	—
Інформація та телекомунікації	—	—	—	—
Фінансова та страхова діяльність	—	—	—	—
Операції з нерухомим майном	—	—	—	—
Професійна, наукова та технічна діяльність	—	—	—	—
Діяльність у сфері адміністративного та допоміжного обслуговування	—	—	—	—
Державне управління й оборона; обов'язкове соціальне страхування	—	—	—	—
Освіта	—	—	—	—
Охорона здоров'я та надання соціальної допомоги	—	—	—	—
Мистецтво, спорт, розваги та відпочинок	—	—	—	—
Надання інших видів послуг	—	—	—	—

Продовження табл. 1.7

	Переведені з економічних причин на неповний робочий день (тиждень)			
	I квартал	II квартал	III квартал	IV квартал
<b>Усього</b>	<b>3352</b>	<b>3267</b>	<b>2533</b>	<b>2941</b>
Сільське господарство, лісове господарство та рибне господарство	40	16	4	20
у т.ч. сільське господарство	40	16	4	20
Промисловість	2445	2782	2107	2389
Будівництво	196	61	46	59
Оптова та роздрібна торгівля; ремонт автотранспортних засобів і мотоциклів	146	92	83	83
Транспорт, складське господарство, поштова та кур'єрська діяльність	277	119	183	239
Тимчасове розміщування й організація харчування	56	—	—	56
Інформація та телекомунікації	—	—	—	—
Фінансова та страхова діяльність	—	—	—	—
Операції з нерухомим майном	—	—	—	—
Професійна, наукова та технічна діяльність	151	151	63	68
Діяльність у сфері адміністративного та допоміжного обслуговування	3	2	2	2
Державне управління й оборона; обов'язкове соціальне страхування	—	—	—	—
Освіта	—	—	—	—
Охорона здоров'я та надання соціальної допомоги	10	12	13	17
Мистецтво, спорт, розваги та відпочинок	—	—	—	—
Надання інших видів послуг	28	32	32	8

### 1.8. Кількість штатних працівників, які перебували в умовах вимушеної неповної зайнятості, за видами економічної діяльності в промисловості у 2017 році

	Знаходились у відпустках без збереження заробітної плати (на період припинення виконання робіт)			
	I квартал	II квартал	III квартал	IV квартал
<b>Промисловість</b>	<b>358</b>	<b>120</b>	<b>56</b>	<b>52</b>
Добувна промисловість і розроблення кар'єрів	—	—	—	—
Переробна промисловість	332	120	56	52
виробництво харчових продуктів, напоїв і тютюнових виробів	5	10	—	—
текстильне виробництво, виробництво одягу, шкіри, виробів зі шкіри та інших матеріалів	—	—	—	—
виготовлення виробів з деревини, виробництво паперу та поліграфічна діяльність	57	17	21	—
виробництво коксу та продуктів нафтоперероблення	—	—	—	—
виробництво хімічних речовин і хімічної продукції	11	23	—	—
виробництво основних фармацевтичних продуктів і фармацевтичних препаратів	—	—	—	—
виробництво гумових і пластмасових виробів, іншої неметалевої мінеральної продукції	—	—	—	—
металургійне виробництво, виробництво готових металевих виробів, крім машин і устаткування	—	—	—	—
виробництво комп'ютерів, електронної та оптичної продукції	—	—	—	—
виробництво електричного устаткування	—	—	—	—
виробництво машин і устаткування, не віднесених до інших угруповань	128	70	35	52
виробництво автотранспортних засобів, причепів і напівпричепів та інших транспортних засобів	—	—	—	—
виробництво меблів, іншої продукції, ремонт і монтаж машин і устаткування	131	—	—	—
Постачання електроенергії, газу, пари та кондиційованого повітря	—	—	—	—
Водопостачання; каналізація, поводження з відходами	26	—	—	—

Продовження табл. 1.8

	Переведені з економічних причин на неповний робочий день (тиждень)			
	I квартал	II квартал	III квартал	IV квартал
<b>Промисловість</b>	<b>2652</b>	<b>2723</b>	<b>2588</b>	<b>2408</b>
Добувна промисловість і розроблення кар'єрів	—	—	—	—
Переробна промисловість	2652	2048	1917	2219
виробництво харчових продуктів, напоїв і тютюнових виробів	273	116	147	284
текстильне виробництво, виробництво одягу, шкіри, виробів зі шкіри та інших матеріалів	587	616	215	240
виготовлення виробів з деревини, виробництво паперу та поліграфічна діяльність	74	66	58	66
виробництво коксу та продуктів нафтоперероблення	—	—	—	—
виробництво хімічних речовин і хімічної продукції	187	119	163	247
виробництво основних фармацевтичних продуктів і фармацевтичних препаратів	—	—	—	—
виробництво гумових і пластмасових виробів, іншої неметалевої мінеральної продукції	221	4	3	134
металургійне виробництво, виробництво готових металевих виробів, крім машин і устаткування	84	82	154	108
виробництво комп'ютерів, електронної та оптичної продукції	176	167	217	291
виробництво електричного устаткування	32	29	29	29
виробництво машин і устаткування, не віднесених до інших угруповань	291	191	162	151
виробництво автотранспортних засобів, причепів і напівпричепів та інших транспортних засобів	579	481	573	553
виробництво меблів, іншої продукції, ремонт і монтаж машин і устаткування	148	177	196	116
Постачання електроенергії, газу, пари та кондиційованого повітря	—	675	671	189
Водопостачання; каналізація, поводження з відходами	—	—	—	—



### 1.9. Кількість штатних працівників, які перебували в умовах вимушеної неповної зайнятості, за видами економічної діяльності в промисловості у 2018 році

	Знаходились у відпустках без збереження заробітної плати (на період припинення виконання робіт)			
	I квартал	II квартал	III квартал	IV квартал
<b>Промисловість</b>	<b>99</b>	<b>46</b>	<b>40</b>	<b>142</b>
Добувна промисловість і розроблення кар'єрів	—	—	—	—
Переробна промисловість	99	46	40	142
виробництво харчових продуктів, напоїв і тютюнових виробів	—	—	—	—
текстильне виробництво, виробництво одягу, шкіри, виробів зі шкіри та інших матеріалів	—	—	—	—
виготовлення виробів з деревини, виробництво паперу та поліграфічна діяльність	—	—	—	—
виробництво коксу та продуктів нафтоперероблення	—	—	—	—
виробництво хімічних речовин і хімічної продукції	—	—	—	—
виробництво основних фармацевтичних продуктів і фармацевтичних препаратів	—	—	—	—
виробництво гумових і пластмасових виробів, іншої неметалевої мінеральної продукції	—	—	—	—
металургійне виробництво, виробництво готових металевих виробів, крім машин і устаткування	—	—	—	—
виробництво комп'ютерів, електронної та оптичної продукції	—	—	—	—
виробництво електричного устаткування	—	—	—	—
виробництво машин і устаткування, не віднесених до інших угруповань	99	46	40	142
виробництво автотранспортних засобів, причепів і напівпричепів та інших транспортних засобів	—	—	—	—
виробництво меблів, іншої продукції, ремонт і монтаж машин і устаткування	—	—	—	—
Постачання електроенергії, газу, пари та кондиційованого повітря	—	—	—	—
Водопостачання; каналізація, поводження з відходами	—	—	—	—

Продовження табл. 1.9

	Переведені з економічних причин на неповний робочий день (тиждень)			
	I квартал	II квартал	III квартал	IV квартал
<b>Промисловість</b>	<b>2445</b>	<b>2782</b>	<b>2107</b>	<b>2389</b>
Добувна промисловість і розроблення кар'єрів	—	—	—	—
Переробна промисловість	2445	2162	1710	2158
виробництво харчових продуктів, напоїв і тютюнових виробів	373	323	264	459
текстильне виробництво, виробництво одягу, шкіри, виробів зі шкіри та інших матеріалів	454	444	456	425
виготовлення виробів з деревини, виробництво паперу та поліграфічна діяльність	—	—	—	—
виробництво коксу та продуктів нафтоперероблення	—	—	—	—
виробництво хімічних речовин і хімічної продукції	232	166	84	164
виробництво основних фармацевтичних продуктів і фармацевтичних препаратів	—	—	—	—
виробництво гумових і пластмасових виробів, іншої неметалевої мінеральної продукції	264	141	—	176
металургійне виробництво, виробництво готових металевих виробів, крім машин і устаткування	103	24	28	94
виробництво комп'ютерів, електронної та оптичної продукції	188	289	258	107
виробництво електричного устаткування	30	29	28	29
виробництво машин і устаткування, не віднесених до інших угруповань	263	213	90	226
виробництво автотранспортних засобів, причепів і напівпричепів та інших транспортних засобів	538	497	477	453
виробництво меблів, іншої продукції, ремонт і монтаж машин і устаткування	—	36	25	25
Постачання електроенергії, газу, пари та кондиційованого повітря	—	620	397	231
Водопостачання; каналізація, поводження з відходами	—	—	—	—

### 1.10. Рівень вимушеної неповної зайнятості за видами економічної діяльності у 2017 році

(відсотків до середньооблікової кількості штатних працівників)

	Знаходились у відпустках без збереження заробітної плати (на період припинення виконання робіт)			
	I квартал	II квартал	III квартал	IV квартал
<b>Усього</b>	<b>0,4</b>	<b>0,2</b>	<b>0,1</b>	<b>0,0</b>
Сільське господарство, лісове господарство та рибне господарство	0,3	—	—	—
у т.ч. сільське господарство	—	—	—	—
Промисловість	1,0	0,3	0,2	0,1
Будівництво	—	—	—	1,6
Оптова та роздрібна торгівля; ремонт автотранспортних засобів і мотоциклів	0,9	—	—	—
Транспорт, складське господарство, поштова та кур'єрська діяльність	0,7	0,2	0,1	—
Тимчасове розміщування й організація харчування	—	—	—	—
Інформація та телекомунікації	—	—	—	—
Фінансова та страхова діяльність	—	—	—	—
Операції з нерухомим майном	—	—	—	—
Професійна, наукова та технічна діяльність	5,7	3,2	2,3	—
Діяльність у сфері адміністративного та допоміжного обслуговування	—	3,9	1,6	—
Державне управління й оборона; обов'язкове соціальне страхування	—	—	—	—
Освіта	—	—	—	—
Охорона здоров'я та надання соціальної допомоги	—	—	—	—
Мистецтво, спорт, розваги та відпочинок	—	—	—	—
Надання інших видів послуг	—	—	—	—

Продовження табл. 1.10

	Переведені з економічних причин на неповний робочий день (тиждень)			
	I квартал	II квартал	III квартал	IV квартал
<b>Усього</b>	<b>2,4</b>	<b>2,1</b>	<b>1,9</b>	<b>1,6</b>
Сільське господарство, лісове господарство та рибне господарство	1,5	0,7	0,2	0,1
у т.ч. сільське господарство	1,2	0,3	0,2	0,1
Промисловість	7,1	7,4	7,1	6,4
Будівництво	18,2	4,7	3,8	0,7
Оптова та роздрібна торгівля; ремонт автотранспортних засобів і мотоциклів	0,3	1,2	1,3	1,0
Транспорт, складське господарство, поштова та кур'єрська діяльність	3,9	2,2	0,7	2,3
Тимчасове розміщування й організація харчування	—	0,4	0,4	—
Інформація та телекомунікації	—	—	—	—
Фінансова та страхова діяльність	—	—	—	—
Операції з нерухомим майном	7,1	—	—	—
Професійна, наукова та технічна діяльність	6,7	6,9	4,8	3,8
Діяльність у сфері адміністративного та допоміжного обслуговування	4,3	13,6	16,1	—
Державне управління й оборона; обов'язкове соціальне страхування	—	—	—	—
Освіта	—	—	—	—
Охорона здоров'я та надання соціальної допомоги	0,4	0,1	0,3	0,1
Мистецтво, спорт, розваги та відпочинок	—	—	—	—
Надання інших видів послуг	—	—	—	—

### 1.11. Рівень вимушеної неповної зайнятості за видами економічної діяльності у 2018 році

(відсотків до середньооблікової кількості штатних працівників)

	Знаходились у відпустках без збереження заробітної плати (на період припинення виконання робіт)			
	I квартал	II квартал	III квартал	IV квартал
<b>Усього</b>	<b>0,1</b>	<b>0,1</b>	<b>0,0</b>	<b>0,1</b>
Сільське господарство, лісове господарство та рибне господарство	—	—	0,0	—
у т.ч. сільське господарство	—	—	0,0	—
Промисловість	0,3	0,1	0,1	0,4
Будівництво	4,4	1,7	1,7	1,7
Оптова та роздрібна торгівля; ремонт автотранспортних засобів і мотоциклів	—	—	—	—
Транспорт, складське господарство, поштова та кур'єрська діяльність	—	—	—	—
Тимчасове розміщування й організація харчування	—	2,3	—	—
Інформація та телекомунікації	—	—	—	—
Фінансова та страхова діяльність	—	—	—	—
Операції з нерухомим майном	—	—	—	—
Професійна, наукова та технічна діяльність	—	—	—	—
Діяльність у сфері адміністративного та допоміжного обслуговування	—	—	—	—
Державне управління й оборона; обов'язкове соціальне страхування	—	—	—	—
Освіта	—	—	—	—
Охорона здоров'я та надання соціальної допомоги	—	—	—	—
Мистецтво, спорт, розваги та відпочинок	—	—	—	—
Надання інших видів послуг	—	—	—	—

Продовження табл. 1.11

	Переведені з економічних причин на неповний робочий день (тиждень)			
	I квартал	II квартал	III квартал	IV квартал
<b>Усього</b>	<b>1,8</b>	<b>1,8</b>	<b>1,4</b>	<b>1,6</b>
Сільське господарство, лісове господарство та рибне господарство	0,2	0,1	0,0	0,1
у т.ч. сільське господарство	0,2	0,1	0,0	0,1
Промисловість	6,5	7,5	5,7	6,4
Будівництво	8,6	2,6	2,0	2,5
Оптова та роздрібна торгівля; ремонт автотранспортних засобів і мотоциклів	1,2	0,7	0,7	0,7
Транспорт, складське господарство, поштова та кур'єрська діяльність	2,5	1,1	1,7	2,3
Тимчасове розміщування й організація харчування	3,0	—	—	3,1
Інформація та телекомунікації	—	—	—	—
Фінансова та страхова діяльність	—	—	—	—
Операції з нерухомим майном	—	—	—	—
Професійна, наукова та технічна діяльність	5,9	5,9	2,6	2,8
Діяльність у сфері адміністративного та допоміжного обслуговування	0,1	0,1	0,1	0,1
Державне управління й оборона; обов'язкове соціальне страхування	—	—	—	—
Освіта	—	—	—	—
Охорона здоров'я та надання соціальної допомоги	0,0	0,0	0,0	0,1
Мистецтво, спорт, розваги та відпочинок	—	—	—	—
Надання інших видів послуг	6,9	7,9	7,9	2,0

### 1.12. Рівень вимушеної неповної зайнятості за видами економічної діяльності в промисловості у 2017 році

(відсотків до середньооблікової кількості штатних працівників)

	Знаходились у відпустках без збереження заробітної плати (на період припинення виконання робіт)			
	I квартал	II квартал	III квартал	IV квартал
<b>Промисловість</b>	<b>1,0</b>	<b>0,3</b>	<b>0,2</b>	<b>0,1</b>
Добувна промисловість і розроблення кар'єрів	—	—	—	—
Переробна промисловість	1,4	0,5	0,2	0,2
виробництво харчових продуктів, напоїв і тютюнових виробів	0,1	0,1	—	—
текстильне виробництво, виробництво одягу, шкіри, виробів зі шкіри та інших матеріалів	—	—	—	—
виготовлення виробів з деревини, виробництво паперу та поліграфічна діяльність	2,6	0,7	0,9	—
виробництво коксу та продуктів нафтоперероблення	—	—	—	—
виробництво хімічних речовин і хімічної продукції	2,0	4,2	—	—
виробництво основних фармацевтичних продуктів і фармацевтичних препаратів	—	—	—	—
виробництво гумових і пластмасових виробів, іншої неметалевої мінеральної продукції	—	—	—	—
металургійне виробництво, виробництво готових металевих виробів, крім машин і устаткування	—	—	—	—
виробництво комп'ютерів, електронної та оптичної продукції	—	—	—	—
виробництво електричного устаткування	—	—	—	—
виробництво машин і устаткування, не віднесених до інших угруповань	10,3	6,0	3,0	4,5
виробництво автотранспортних засобів, причепів і напівпричепів та інших транспортних засобів	—	—	—	—
виробництво меблів, іншої продукції, ремонт і монтаж машин і устаткування	11,7	—	—	—
Постачання електроенергії, газу, пари та кондиційованого повітря	—	—	—	—
Водопостачання; каналізація, поводження з відходами	1,3	—	—	—

Продовження табл. 1.12

	Переведені з економічних причин на неповний робочий день (тиждень)			
	I квартал	II квартал	III квартал	IV квартал
<b>Промисловість</b>	<b>7,1</b>	<b>7,4</b>	<b>7,1</b>	<b>6,4</b>
Добувна промисловість і розроблення кар'єрів	—	—	—	—
Переробна промисловість	11,1	8,6	8,0	9,2
виробництво харчових продуктів, напоїв і тютюнових виробів	3,3	1,4	1,8	3,5
текстильне виробництво, виробництво одягу, шкіри, виробів зі шкіри та інших матеріалів	14,2	14,9	5,3	6,0
виготовлення виробів з деревини, виробництво паперу та поліграфічна діяльність	3,4	2,9	2,4	2,6
виробництво коксу та продуктів нафтоперероблення	—	—	—	—
виробництво хімічних речовин і хімічної продукції	34,0	21,8	29,6	44,3
виробництво основних фармацевтичних продуктів і фармацевтичних препаратів	—	—	—	—
виробництво гумових і пластмасових виробів, іншої неметалевої мінеральної продукції	18,6	0,3	0,2	10,6
металургійне виробництво, виробництво готових металевих виробів, крім машин і устаткування	8,6	8,4	15,7	11,0
виробництво комп'ютерів, електронної та оптичної продукції	15,2	14,6	19,3	26,1
виробництво електричного устаткування	10,7	9,4	9,4	9,1
виробництво машин і устаткування, не віднесених до інших угруповань	23,4	16,3	13,9	13,0
виробництво автотранспортних засобів, причепів і напівпричепів та інших транспортних засобів	31,4	26,5	31,0	28,8
виробництво меблів, іншої продукції, ремонт і монтаж машин і устаткування	13,2	15,7	16,6	10,2
Постачання електроенергії, газу, пари та кондиційованого повітря	—	8,2	8,5	2,3
Водопостачання; каналізація, поводження з відходами	—	—	—	—



### 1.13. Рівень вимушеної неповної зайнятості за видами економічної діяльності в промисловості у 2018 році

(відсотків до середньооблікової кількості штатних працівників)

	Знаходились у відпустках без збереження заробітної плати (на період припинення виконання робіт)			
	I квартал	II квартал	III квартал	IV квартал
<b>Промисловість</b>	<b>0,3</b>	<b>0,1</b>	<b>0,1</b>	<b>0,4</b>
Добувна промисловість і розроблення кар'єрів	—	—	—	—
Переробна промисловість	0,4	0,2	0,2	0,6
виробництво харчових продуктів, напоїв і тютюнових виробів	—	—	—	—
текстильне виробництво, виробництво одягу, шкіри, виробів зі шкіри та інших матеріалів	—	—	—	—
виготовлення виробів з деревини, виробництво паперу та поліграфічна діяльність	—	—	—	—
виробництво коксу та продуктів нафтоперероблення	—	—	—	—
виробництво хімічних речовин і хімічної продукції	—	—	—	—
виробництво основних фармацевтичних продуктів і фармацевтичних препаратів	—	—	—	—
виробництво гумових і пластмасових виробів, іншої неметалевої мінеральної продукції	—	—	—	—
металургійне виробництво, виробництво готових металевих виробів, крім машин і устаткування	—	—	—	—
виробництво комп'ютерів, електронної та оптичної продукції	—	—	—	—
виробництво електричного устаткування	—	—	—	—
виробництво машин і устаткування, не віднесених до інших угруповань	8,8	4,1	3,6	12,3
виробництво автотранспортних засобів, причепів і напівпричепів та інших транспортних засобів	—	—	—	—
виробництво меблів, іншої продукції, ремонт і монтаж машин і устаткування	—	—	—	—
Постачання електроенергії, газу, пари та кондиційованого повітря	—	—	—	—
Водопостачання; каналізація, поводження з відходами	—	—	—	—

Продовження табл. 1.13

	Переведені з економічних причин на неповний робочий день (тиждень)			
	I квартал	II квартал	III квартал	IV квартал
<b>Промисловість</b>	<b>6,5</b>	<b>7,5</b>	<b>5,7</b>	<b>6,4</b>
Добувна промисловість і розроблення кар'єрів	—	—	—	—
Переробна промисловість	10,4	9,1	7,3	9,1
виробництво харчових продуктів, напоїв і тютюнових виробів	4,8	4,1	3,3	5,6
текстильне виробництво, виробництво одягу, шкіри, виробів зі шкіри та інших матеріалів	11,2	11,0	11,6	10,8
виготовлення виробів з деревини, виробництво паперу та поліграфічна діяльність	—	—	—	—
виробництво коксу та продуктів нафтоперероблення	—	—	—	—
виробництво хімічних речовин і хімічної продукції	51,1	36,5	18,5	34,9
виробництво основних фармацевтичних продуктів і фармацевтичних препаратів	—	—	—	—
виробництво гумових і пластмасових виробів, іншої неметалевої мінеральної продукції	20,3	10,5	—	13,4
металургійне виробництво, виробництво готових металевих виробів, крім машин і устаткування	10,5	2,4	2,6	8,2
виробництво комп'ютерів, електронної та оптичної продукції	16,5	25,3	22,6	9,5
виробництво електричного устаткування	8,1	7,8	7,4	7,3
виробництво машин і устаткування, не віднесених до інших угруповань	23,3	18,8	8,0	19,6
виробництво автотранспортних засобів, причепів і напівпричепів та інших транспортних засобів	27,3	25,4	24,1	21,4
виробництво меблів, іншої продукції, ремонт і монтаж машин і устаткування	—	3,0	2,2	2,3
Постачання електроенергії, газу, пари та кондиційованого повітря	—	8,0	5,3	3,0
Водопостачання; каналізація, поводження з відходами	—	—	—	—

*МОБІЛЬНІСТЬ  
РОБОЧОЇ СИЛИ  
НА РИНКУ ПРАЦІ*

*РОЗДІЛ 2*

**2.1. Рух працівників за видами економічної діяльності**

	Прийнято					
	2013	2014	2015	2016	2017	2018
<b>Усього</b>	<b>53983</b>	<b>48367</b>	<b>43006</b>	<b>44505</b>	<b>50796</b>	<b>55076</b>
Сільське господарство, лісове господарство та рибне господарство	12725	12388	10843	9395	11487	13215
у т.ч. сільське господарство	12163	11816	10188	8533	10583	12299
Промисловість	11879	9677	8171	9237	10801	11242
Будівництво	996	722	744	924	1524	932
Оптова та роздрібна торгівля; ремонт автотранспортних засобів і мотоциклів	5865	5610	6146	4580	4705	6087
Транспорт, складське господарство, поштова та кур'єрська діяльність	3311	3169	2917	3466	4020	3779
Тимчасове розміщування й організація харчування	505	833	994	1137	921	1053
Інформація та телекомунікації	346	295	345	254	260	361
Фінансова та страхова діяльність	1302	1230	794	1335	943	1075
Операції з нерухомим майном	424	233	291	490	353	635
Професійна, наукова та технічна діяльність	736	625	467	455	549	582
Діяльність у сфері адміністративного та допоміжного обслуговування	1567	879	690	671	1119	693
Державне управління й оборона; обов'язкове соціальне страхування	2552	2016	2318	2896	2574	2831
Освіта	4846	5040	4584	5135	7207	7285
Охорона здоров'я та надання соціальної допомоги	5954	4962	3005	3636	3336	3704
Мистецтво, спорт, розваги та відпочинок	839	596	560	755	916	1515
Надання інших видів послуг	136	92	137	139	81	87

Продовження табл. 2.1

	Звільнено					
	2013	2014	2015	2016	2017	2018
<b>Усього</b>	<b>62689</b>	<b>58394</b>	<b>52470</b>	<b>49252</b>	<b>53507</b>	<b>62371</b>
Сільське господарство, лісове господарство та рибне господарство						
у т.ч. сільське господарство	15103	14664	11014	9810	11616	13069
Промисловість	14289	14073	10515	9072	10677	12082
Будівництво	14208	12229	11751	10162	11303	12513
Оптова та роздрібна торгівля; ремонт автотранспортних засобів і мотоциклів	2237	1184	1063	1000	1206	932
Транспорт, складське господарство, поштова та кур'єрська діяльність	7707	6485	6102	5467	4862	5486
Тимчасове розміщування й організація харчування	3723	3888	3401	3667	4386	5091
Інформація та телекомунікації	758	1294	1180	1438	833	1132
Фінансова та страхова діяльність	409	541	781	493	369	471
Операції з нерухомим майном	1164	1585	1626	1160	1058	1149
Професійна, наукова та технічна діяльність	729	239	282	556	529	499
Діяльність у сфері адміністративного та допоміжного обслуговування	909	915	600	577	569	692
Державне управління й оборона; обов'язкове соціальне страхування	1478	802	1260	892	1171	940
Освіта	2722	3007	3018	2386	2144	3396
Охорона здоров'я та надання соціальної допомоги	5425	5521	5693	6310	8140	10445
Мистецтво, спорт, розваги та відпочинок	5137	5223	3715	4296	4009	4886
Надання інших видів послуг	804	678	811	722	1198	1578
	176	139	173	316	114	92

**Примітка.** У цій та таблицях 2.2–2.5, 2.7–2.10, графіку 2.6 дані наведено по юридичних особах та відокремлених підрозділах юридичних осіб із кількістю найманих працівників 10 і більше осіб.

## 2.2. Рух працівників у містах обласного значення та районах у 2017 році

	Прийнято			
	I квартал	II квартал	III квартал	IV квартал
<b>Чернігівська область</b>	<b>13717</b>	<b>11090</b>	<b>13823</b>	<b>12166</b>
м.Чернігів	4153	4082	4937	4938
м.Ніжин	655	748	779	852
м.Н.-Сіверський	162	127	197	139
м.Прилуки	729	615	1442	683
райони				
Бахмацький	436	334	526	316
Бобровицький	861	437	472	279
Борзнянський	183	155	134	248
Варвинський	243	282	861	256
Городнянський	164	195	185	212
Ічнянський	334	416	345	474
Козелецький	390	510	491	476
Коропський	731	240	122	177
Корюківський	785	340	446	459
Куликівський	147	52	145	142
Менський	268	261	303	262
Ніжинський	349	239	200	238
Н.-Сіверський	68	60	78	51
Носівський	1275	216	227	362
Прилуцький	296	457	613	272
Ріпкинський	208	102	132	146
Семенівський	143	135	144	151
Сновський	169	208	185	222
Сосницький	81	102	105	154
Срібнянський	153	138	108	123
Талалаївський	145	90	142	110
Чернігівський	589	549	504	424

Продовження табл. 2.2

	Звільнено			
	I квартал	II квартал	III квартал	IV квартал
<b>Чернігівська область</b>	<b>13794</b>	<b>13022</b>	<b>13427</b>	<b>13264</b>
м. Чернігів	4406	5047	5400	4797
м. Ніжин	773	909	969	916
м. Н.-Сіверський	153	151	95	140
м. Прилуки	648	747	819	786
райони				
Бахмацький	610	332	514	468
Бобровицький	309	400	402	786
Борзнянський	230	335	192	189
Варвинський	356	339	609	304
Городнянський	221	189	274	304
Ічнянський	502	330	528	507
Козелецький	643	496	470	340
Коропський	613	183	229	161
Корюківський	787	405	394	385
Куликівський	112	145	174	257
Менський	296	309	237	363
Ніжинський	226	369	162	224
Н.-Сіверський	71	91	106	287
Носівський	1440	306	190	203
Прилуцький	286	315	304	574
Ріпкинський	109	151	210	111
Семенівський	131	166	160	151
Сновський	104	184	182	211
Сосницький	133	152	119	148
Срібнянський	76	153	100	145
Талалаївський	64	99	125	182
Чернігівський	495	719	463	325

### 2.3. Рух працівників у містах обласного значення та районах у 2018 році

	Прийнято			
	I квартал	II квартал	III квартал	IV квартал
<b>Чернігівська область</b>	<b>12784</b>	<b>13400</b>	<b>14981</b>	<b>13911</b>
м.Чернігів	4345	4622	6457	6177
м.Ніжин	886	602	805	702
м.Н.-Сіверський	146	203	157	139
м.Прилуки	554	564	688	674
райони				
Бахмацький	274	620	449	364
Бобровицький	599	816	1154	332
Борзнянський	297	159	184	352
Варвинський	692	790	505	290
Городнянський	100	241	208	187
Ічнянський	413	461	432	279
Козелецький	402	320	293	423
Коропський	113	154	126	225
Корюківський	606	544	408	374
Куликівський	148	67	516	123
Менський	1038	411	238	1133
Ніжинський	111	230	234	198
Н.-Сіверський	22	34	23	69
Носівський	178	140	155	196
Прилуцький	284	495	503	285
Ріпкинський	204	291	121	144
Семенівський	133	283	165	208
Сновський	122	163	153	226
Сосницький	446	135	108	193
Срібнянський	187	133	84	121
Талалаївський	142	233	108	110
Чернігівський	342	689	707	387



Продовження табл. 2.3

	Звільнено			
	I квартал	II квартал	III квартал	IV квартал
<b>Чернігівська область</b>	<b>13109</b>	<b>15074</b>	<b>17841</b>	<b>16347</b>
м.Чернігів	4797	5423	7109	5416
м.Ніжин	798	864	1245	724
м.Н.-Сіверський	125	310	202	165
м.Прилуки	700	834	926	1306
райони				
Бахмацький	308	416	446	441
Бобровицький	207	355	1288	994
Борзнянський	185	268	314	236
Варвинський	388	582	471	708
Городнянський	168	611	471	167
Ічнянський	431	520	870	358
Козелецький	926	751	423	367
Коропський	160	188	188	169
Корюківський	447	578	437	466
Куликівський	98	112	501	156
Менський	885	428	300	1127
Ніжинський	129	253	150	207
Н.-Сіверський	36	111	35	38
Носівський	319	313	189	520
Прилуцький	383	335	496	588
Ріпкинський	134	282	245	332
Семенівський	555	229	175	231
Сновський	89	176	148	202
Сосницький	335	158	154	221
Срібнянський	83	126	395	102
Талалаївський	218	231	107	241
Чернігівський	205	620	556	865

**2.4. Рух працівників за видами економічної діяльності в промисловості**

	Прийнято					
	2013	2014	2015	2016	2017	2018
<b>Промисловість</b>	<b>11879</b>	<b>9677</b>	<b>8171</b>	<b>9237</b>	<b>10801</b>	<b>11242</b>
Добувна промисловість і розроблення кар'єрів	316	287	147	38	892	256
Переробна промисловість	9324	7524	6217	7194	7743	8774
виробництво харчових продуктів, напоїв і тютюнових виробів	5429	4050	3358	3839	3639	3964
текстильне виробництво, виробництво одягу, шкіри, виробів зі шкіри та інших матеріалів	1135	1139	1036	779	905	852
виготовлення виробів з деревини, виробництво паперу та поліграфічна діяльність	423	503	456	741	911	1238
виробництво коксу та продуктів нафтоперероблення	—	74	90	116	88	87
виробництво хімічних речовин і хімічної продукції	189	134	155	198	182	140
виробництво основних фармацевтичних продуктів і фармацевтичних препаратів	—	—	—	—	—	—
виробництво гумових і пластмасових виробів, іншої неметалевої мінеральної продукції	901	546	353	416	428	502
металургійне виробництво, виробництво готових металевих виробів, крім машин і устаткування	193	140	177	236	306	520
виробництво комп'ютерів, електронної та оптичної продукції	160	131	80	82	93	89
виробництво електричного устаткування	81	58	56	53	78	114
виробництво машин і устаткування, не віднесених до інших угруповань	212	211	246	298	313	338
виробництво автотранспортних засобів, причепів і напівпричепів та інших транспортних засобів	209	218	75	245	432	497
виробництво меблів, іншої продукції, ремонт і монтаж машин і устаткування	392	320	135	191	368	433
Постачання електроенергії, газу, пари та кондиційованого повітря	1885	1392	1506	1725	1618	1476
Водопостачання; каналізація, поводження з відходами	354	474	301	280	548	736

Продовження табл. 2.4

	Звільнено					
	2013	2014	2015	2016	2017	2018
<b>Промисловість</b>	<b>14208</b>	<b>12229</b>	<b>11751</b>	<b>10162</b>	<b>11303</b>	<b>12513</b>
Добувна промисловість і розроблення кар'єрів	402	322	214	245	434	1305
Переробна промисловість	11479	9871	9157	7925	8296	8710
виробництво харчових продуктів, напоїв і тютюнових виробів	6181	5466	4351	4526	4203	3961
текстильне виробництво, виробництво одягу, шкіри, виробів зі шкіри та інших матеріалів	1509	1272	1024	807	1175	1004
виготовлення виробів з деревини, виробництво паперу та поліграфічна діяльність	683	559	750	708	561	1175
виробництво коксу та продуктів нафтоперероблення	—	34	100	166	316	106
виробництво хімічних речовин і хімічної продукції	121	180	180	222	168	148
виробництво основних фармацевтичних продуктів і фармацевтичних препаратів	—	—	—	—	—	—
виробництво гумових і пластмасових виробів, іншої неметалевої мінеральної продукції	504	619	495	436	408	527
металургійне виробництво, виробництво готових металевих виробів, крім машин і устаткування	309	245	260	268	296	313
виробництво комп'ютерів, електронної та оптичної продукції	388	427	561	188	124	101
виробництво електричного устаткування	127	77	72	104	46	66
виробництво машин і устаткування, не віднесених до інших угруповань	491	382	368	224	353	317
виробництво автотранспортних засобів, причепів і напівпричепів та інших транспортних засобів	415	269	738	152	321	403
виробництво меблів, іншої продукції, ремонт і монтаж машин і устаткування	751	341	258	124	325	589
Постачання електроенергії, газу, пари та кондиційованого повітря	1943	1518	1931	1579	2013	2003
Водопостачання; каналізація, поводження з відходами	384	518	449	413	560	495

## 2.5. Рівень прийому та звільнення працівників за видами економічної діяльності

(відсотків до середньооблікової кількості штатних працівників)

	Прийнято					
	2013	2014	2015	2016	2017	2018
<b>Усього</b>	<b>25,3</b>	<b>23,5</b>	<b>22,2</b>	<b>23,4</b>	<b>27,5</b>	<b>29,9</b>
Сільське господарство, лісове господарство та рибне господарство	42,2	42,3	38,6	36,2	40,3	46,3
у т.ч. сільське господарство	46,8	46,5	42,4	39,9	44,5	51,6
Промисловість	28,0	23,7	22,0	24,7	29,2	30,2
Будівництво	17,8	18,5	29,2	34,4	62,4	40,3
Оптова та роздрібна торгівля; ремонт автотранспортних засобів і мотоциклів	40,0	44,6	46,7	38,6	43,5	49,2
Транспорт, складське господарство, поштова та кур'єрська діяльність	28,2	25,0	24,6	27,7	35,4	34,9
Тимчасове розмішування й організація харчування	30,5	44,8	49,0	60,1	54,1	58,6
Інформація та телекомунікації	12,5	11,5	15,0	13,8	16,3	23,8
Фінансова та страхова діяльність	30,1	28,9	23,2	39,8	28,2	32,9
Операції з нерухомим майном	38,1	21,9	22,5	34,7	31,7	32,2
Професійна, наукова та технічна діяльність	20,9	17,6	15,1	16,3	21,1	23,3
Діяльність у сфері адміністративного та допоміжного обслуговування	43,4	26,3	22,3	25,1	47,5	28,8
Державне управління й оборона; обов'язкове соціальне страхування	15,8	12,8	17,6	21,3	19,6	20,7
Освіта	12,8	13,6	12,7	14,3	21,3	22,2
Охорона здоров'я та надання соціальної допомоги	18,8	15,9	9,8	12,1	11,4	13,1
Мистецтво, спорт, розваги та відпочинок	16,6	11,9	11,0	14,2	17,1	33,3
Надання інших видів послуг	13,6	10,4	16,6	20,6	16,5	21,4

Продовження табл. 2.5

	Звільнено					
	2013	2014	2015	2016	2017	2018
<b>Усього</b>	<b>29,4</b>	<b>28,4</b>	<b>27,1</b>	<b>25,9</b>	<b>28,9</b>	<b>33,8</b>
Сільське господарство, лісове господарство та рибне господарство	50,1	50,1	39,2	37,8	40,7	45,8
у т.ч. сільське господарство	54,9	55,4	43,7	42,4	44,9	50,7
Промисловість	33,5	30,0	31,7	27,2	30,6	33,6
Будівництво	40,0	30,3	41,8	37,2	49,4	40,3
Оптова та роздрібна торгівля; ремонт автотранспортних засобів і мотоциклів	52,6	51,6	46,4	46,1	44,9	44,3
Транспорт, складське господарство, поштова та кур'єрська діяльність	31,7	30,7	28,7	29,3	38,6	47,0
Тимчасове розмішування й організація харчування	45,8	69,6	58,2	76,0	49,0	63,0
Інформація та телекомунікації	14,8	21,1	33,9	26,7	23,1	31,1
Фінансова та страхова діяльність	26,9	37,3	47,6	34,6	31,6	35,2
Операції з нерухомим майном	65,5	22,5	21,8	39,4	47,5	25,3
Професійна, наукова та технічна діяльність	25,8	25,7	19,4	20,7	21,9	27,7
Діяльність у сфері адміністративного та допоміжного обслуговування	41,0	24,0	40,8	33,4	49,7	39,0
Державне управління й оборона; обов'язкове соціальне страхування	16,8	19,1	23,0	17,6	16,4	24,9
Освіта	14,3	14,9	15,8	17,6	24,1	31,9
Охорона здоров'я та надання соціальної допомоги	16,2	16,8	12,1	14,3	13,7	17,2
Мистецтво, спорт, розваги та відпочинок	15,9	13,6	15,9	13,6	22,3	34,7
Надання інших видів послуг	17,6	15,8	20,9	46,7	23,2	22,6

## 2.6. Рівень прийому та звільнення працівників за окремими видами економічної діяльності у 2018 році

(відсотків до середньооблікової кількості штатних працівників)

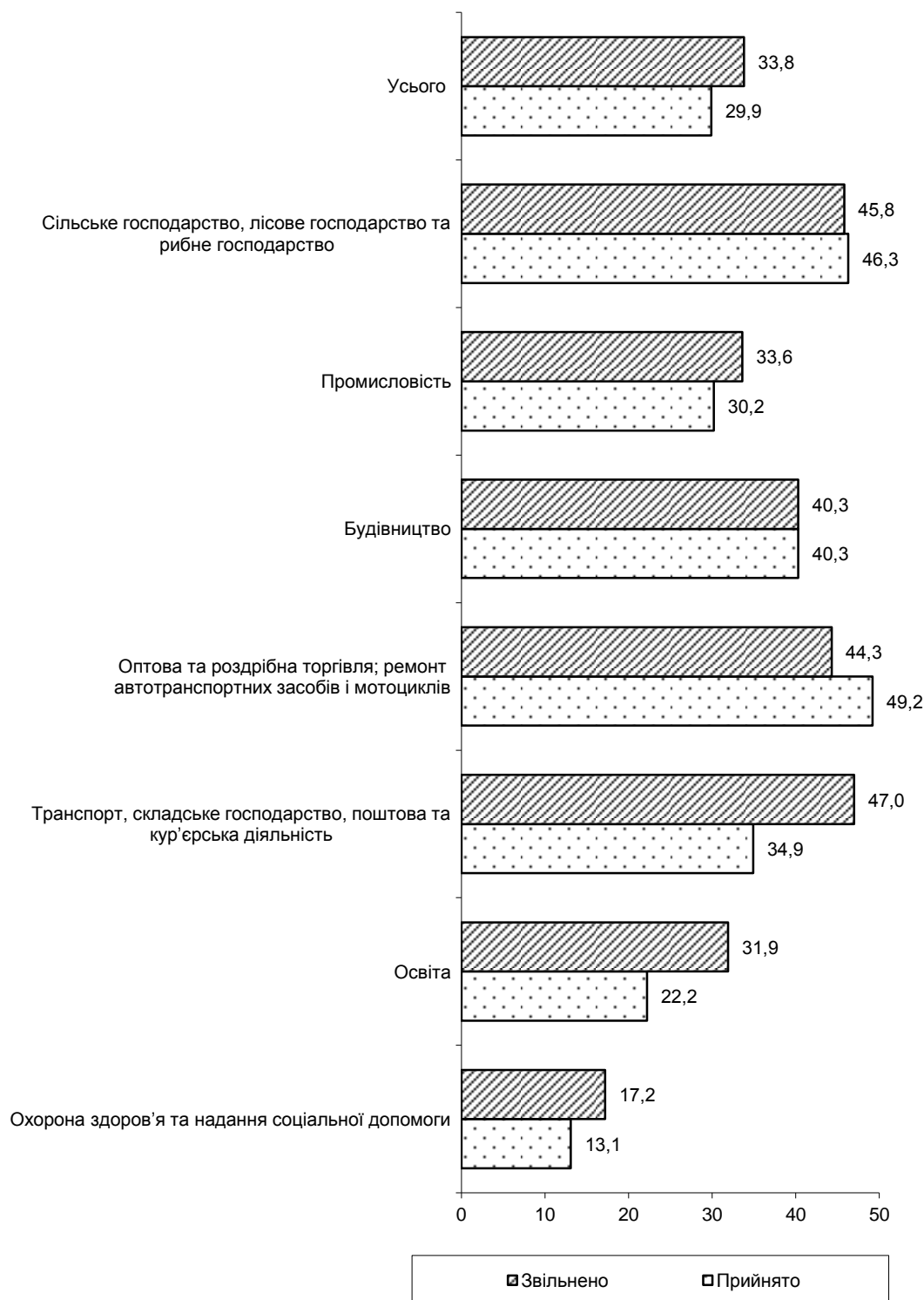

## 2.7. Рівень прийому та звільнення працівників у містах обласного значення та районах у 2017 році

(відсотків до середньооблікової кількості штатних працівників)

	Прийнято			
	I квартал	II квартал	III квартал	IV квартал
<b>Чернігівська область</b>	<b>7,4</b>	<b>6,0</b>	<b>7,5</b>	<b>6,5</b>
м.Чернігів	5,7	5,6	6,9	6,8
м.Ніжин	5,0	5,8	6,0	6,5
м.Н.-Сіверський	6,2	4,9	7,5	5,2
м.Прилуки	5,6	4,7	11,2	5,1
райони				
Бахмацький	6,6	5,1	7,5	4,5
Бобровицький	15,9	8,0	8,4	5,1
Борзнянський	4,4	3,9	3,3	6,3
Варвинський	4,7	5,6	16,7	4,9
Городнянський	4,7	5,6	5,4	6,3
Ічнянський	6,2	7,5	6,2	8,4
Козелецький	5,8	7,4	7,2	6,7
Коропський	28,4	8,8	4,4	6,6
Корюківський	14,9	6,4	8,4	8,4
Куликівський	6,8	2,4	6,7	7,1
Менський	6,3	6,4	7,0	6,3
Ніжинський	15,7	10,2	8,6	10,1
Н.-Сіверський	6,8	6,1	8,2	6,0
Носівський	37,5	6,6	6,9	10,4
Прилуцький	6,7	10,2	13,0	5,6
Ріпкинський	5,9	3,0	4,1	4,4
Семенівський	5,1	5,1	5,4	5,6
Сновський	5,5	6,7	5,9	7,1
Сосницький	3,3	4,3	4,4	6,4
Срібнянський	7,1	6,1	5,1	5,6
Талалаївський	7,2	4,3	6,7	5,2
Чернігівський	11,7	11,0	9,0	7,6

Продовження табл. 2.7

	Звільнено			
	I квартал	II квартал	III квартал	IV квартал
<b>Чернігівська область</b>	<b>7,5</b>	<b>7,1</b>	<b>7,3</b>	<b>7,1</b>
м. Чернігів	6,0	7,0	7,6	6,7
м. Ніжин	5,9	7,0	7,4	7,0
м. Н.-Сіверський	5,9	5,8	3,6	5,3
м. Прилуки	5,0	5,8	6,4	5,8
райони				
Бахмацький	9,2	5,1	7,3	6,7
Бобровицький	5,7	7,3	7,1	14,4
Борзнянський	5,5	8,4	4,7	4,8
Варвинський	6,9	6,7	11,8	5,8
Городнянський	6,4	5,5	8,1	9,1
Ічнянський	9,4	6,0	9,6	9,0
Козелецький	9,5	7,2	6,9	4,8
Коропський	23,8	6,7	8,3	6,0
Корюківський	15,0	7,6	7,4	7,1
Куликівський	5,2	6,7	8,1	12,8
Менський	6,9	7,6	5,5	8,7
Ніжинський	10,2	15,7	7,0	9,5
Н.-Сіверський	7,1	9,3	11,1	33,6
Носівський	42,4	9,3	5,8	5,8
Прилуцький	6,4	7,0	6,4	11,7
Ріпкинський	3,1	4,4	6,5	3,3
Семенівський	4,7	6,2	6,0	5,6
Сновський	3,4	5,9	5,8	6,7
Сосницький	5,5	6,4	5,0	6,2
Срібнянський	3,5	6,7	4,7	6,6
Талалаївський	3,2	4,7	5,9	8,6
Чернігівський	9,9	14,5	8,3	5,8



## 2.8. Рівень прийому та звільнення працівників у містах обласного значення та районах у 2018 році

(відсотків до середньооблікової кількості штатних працівників)

	Прийнято			
	I квартал	II квартал	III квартал	IV квартал
<b>Чернігівська область</b>	<b>6,9</b>	<b>7,2</b>	<b>8,2</b>	<b>7,5</b>
м.Чернігів	5,8	6,2	8,8	8,4
м.Ніжин	7,0	4,8	6,6	5,9
м.Н.-Сіверський	5,5	7,2	6,1	5,4
м.Прилуки	4,3	4,5	5,6	5,6
райони				
Бахмацький	4,2	9,2	6,7	5,3
Бобровицький	11,7	13,9	19,4	6,0
Борзнянський	7,6	4,1	4,8	8,8
Варвинський	12,9	14,1	9,0	5,1
Городнянський	3,0	7,2	7,5	5,9
Ічнянський	7,3	8,3	7,9	4,9
Козелецький	6,9	5,7	5,3	7,1
Коропський	4,0	5,6	4,6	8,3
Корюківський	11,0	9,2	7,0	6,4
Куликівський	7,7	3,2	24,1	5,7
Менський	28,4	10,1	5,9	25,2
Ніжинський	4,7	9,1	9,2	7,7
Н.-Сіверський	3,0	5,0	3,6	10,3
Носівський	5,0	4,2	4,8	6,1
Прилуцький	6,2	10,5	10,3	5,9
Ріпкинський	6,1	8,4	3,7	4,2
Семенівський	5,2	9,5	5,5	7,0
Сновський	4,1	5,6	5,1	7,5
Сосницький	22,1	6,4	5,2	9,0
Срібнянський	9,9	6,8	5,0	7,1
Талалаївський	7,1	10,8	5,2	5,5
Чернігівський	6,4	12,2	12,9	6,9

Продовження табл. 2.8

	Звільнено			
	I квартал	II квартал	III квартал	IV квартал
<b>Чернігівська область</b>	<b>7,1</b>	<b>8,1</b>	<b>9,7</b>	<b>8,8</b>
м. Чернігів	6,4	7,3	9,7	7,3
м. Ніжин	6,3	6,9	10,2	6,1
м. Н.-Сіверський	4,7	11,1	7,9	6,5
м. Прилуки	5,5	6,6	7,5	10,8
райони				
Бахмацький	4,7	6,2	6,6	6,5
Бобровицький	4,0	6,0	21,6	17,9
Борзнянський	4,7	6,9	8,2	5,9
Варвинський	7,3	10,4	8,4	12,4
Городнянський	5,1	18,4	16,9	5,3
Ічнянський	7,6	9,3	16,0	6,3
Козелецький	16,0	13,4	7,7	6,1
Коропський	5,7	6,9	6,9	6,2
Корюківський	8,1	9,8	7,5	8,0
Куликівський	5,1	5,4	23,4	7,2
Менський	24,2	10,5	7,5	25,0
Ніжинський	5,4	10,0	5,9	8,1
Н.-Сіверський	4,9	16,4	5,5	5,7
Носівський	9,0	9,5	5,8	16,2
Прилуцький	8,3	7,1	10,2	12,1
Ріпкинський	4,0	8,2	7,5	9,6
Семенівський	21,8	7,7	5,9	7,8
Сновський	3,0	6,0	5,0	6,7
Сосницький	16,6	7,4	7,4	10,4
Срібнянський	4,4	6,4	23,3	6,0
Талалаївський	10,9	10,7	5,2	11,9
Чернігівський	3,9	11,0	10,1	15,5

## 2.9. Рівень прийому та звільнення працівників за видами економічної діяльності в промисловості

(відсотків до середньооблікової кількості штатних працівників)

	Прийнято					
	2013	2014	2015	2016	2017	2018
<b>Промисловість</b>	<b>28,0</b>	<b>23,7</b>	<b>22,0</b>	<b>24,7</b>	<b>29,2</b>	<b>30,2</b>
Добувна промисловість і розроблення кар'єрів	8,9	8,6	5,2	1,4	31,9	7,4
Переробна промисловість	33,2	28,4	26,2	29,5	32,3	37,1
виробництво харчових продуктів, напоїв і тютюнових виробів	50,4	39,7	37,2	46,7	44,6	49,6
текстильне виробництво, виробництво одягу, шкіри, виробів зі шкіри та інших матеріалів	25,8	27,6	25,9	18,9	22,2	21,3
виготовлення виробів з деревини, виробництво паперу та поліграфічна діяльність	20,2	25,4	21,4	29,4	38,7	45,1
виробництво коксу та продуктів нафтоперероблення	—	52,1	8,2	11,0	9,1	38,2
виробництво хімічних речовин і хімічної продукції	48,2	22,3	27,8	33,7	33,0	30,6
виробництво основних фармацевтичних продуктів і фармацевтичних препаратів	—	—	—	—	—	—
виробництво гумових і пластмасових виробів, іншої неметалевої мінеральної продукції	56,2	34,3	27,3	32,7	34,4	37,7
металургійне виробництво, виробництво готових металевих виробів, крім машин і устаткування	19,2	15,6	16,8	23,5	31,2	49,5
виробництво комп'ютерів, електронної та оптичної продукції	6,2	5,4	5,6	4,7	8,2	7,8
виробництво електричного устаткування	19,3	15,2	15,2	16,2	25,2	29,9
виробництво машин і устаткування, не віднесених до інших угруповань	16,0	19,6	23,0	26,0	26,4	29,8
виробництво автотранспортних засобів, причепів і напівпричепів та інших транспортних засобів	13,5	14,6	10,7	19,4	23,3	24,8
виробництво меблів, іншої продукції, ремонт і монтаж машин і устаткування	20,1	20,3	13,8	16,9	32,2	37,1
Постачання електроенергії, газу, пари та кондиційованого повітря	21,5	16,0	17,9	21,0	19,6	18,9
Водопостачання; каналізація, поводження з відходами	17,1	20,4	14,1	13,9	28,0	32,1

Продовження табл. 2.9

	Звільнено					
	2013	2014	2015	2016	2017	2018
<b>Промисловість</b>	<b>33,5</b>	<b>30,0</b>	<b>31,7</b>	<b>27,2</b>	<b>30,6</b>	<b>33,6</b>
Добувна промисловість і розроблення кар'єрів	11,4	9,7	7,5	8,9	15,5	37,6
Переробна промисловість	40,9	37,2	38,6	32,5	34,6	36,9
виробництво харчових продуктів, напоїв і тютюнових виробів	57,3	53,5	48,2	55,0	51,6	49,5
текстильне виробництво, виробництво одягу, шкіри, виробів зі шкіри та інших матеріалів	34,3	30,8	25,6	19,5	28,9	25,1
виготовлення виробів з деревини, виробництво паперу та поліграфічна діяльність	32,6	28,3	35,2	28,1	23,8	42,9
виробництво коксу та продуктів нафтоперероблення	—	23,9	9,1	15,8	32,8	46,5
виробництво хімічних речовин і хімічної продукції	30,9	30,0	32,3	37,8	30,5	32,3
виробництво основних фармацевтичних продуктів і фармацевтичних препаратів	—	—	—	—	—	—
виробництво гумових і пластмасових виробів, іншої неметалевої мінеральної продукції	31,4	38,9	38,2	34,2	32,8	39,6
металургійне виробництво, виробництво готових металевих виробів, крім машин і устаткування	30,7	27,3	24,6	26,7	30,2	29,8
виробництво комп'ютерів, електронної та оптичної продукції	15,1	17,6	39,3	10,9	10,9	8,9
виробництво електричного устаткування	30,2	20,2	19,6	31,7	14,9	17,3
виробництво машин і устаткування, не віднесених до інших угруповань	37,2	35,6	34,5	19,5	29,8	28,0
виробництво автотранспортних засобів, причепів і напівпричепів та інших транспортних засобів	26,7	18,0	104,8	12,0	17,3	20,1
виробництво меблів, іншої продукції, ремонт і монтаж машин і устаткування	38,5	21,7	26,4	11,0	28,4	50,5
Постачання електроенергії, газу, пари та кондиційованого повітря	22,1	17,5	22,9	19,2	24,4	25,6
Водопостачання; каналізація, поводження з відходами	18,5	22,3	21,0	20,5	28,6	21,6

## 2.10. Звільнення працівників за причинами та видами економічної діяльності у 2018 році

	Звільнено			% до середньооблікової кількості штатних працівників		
	усього	у т.ч. з причин		звільнено	у т.ч. з причин	
		плинності кадрів	скорочення штатів		плинності кадрів	скорочення штатів
<b>Усього</b>	<b>62371</b>	<b>46079</b>	<b>8117</b>	<b>33,8</b>	<b>25,0</b>	<b>4,4</b>
Сільське господарство, лісове господарство та рибне господарство	13069	11609	98	45,8	40,7	0,3
у т.ч. сільське господарство	12082	10706	62	50,7	44,9	0,3
Промисловість	12513	9622	225	33,6	25,9	0,6
Будівництво	932	825	17	40,3	35,6	0,7
Оптова та роздрібна торгівля; ремонт автотранспортних засобів і мотоциклів	5486	5297	1	44,3	42,8	0,0
Транспорт, складське господарство, поштова та кур'єрська діяльність	5091	2606	1411	47,0	24,0	13,0
Тимчасове розміщування й організація харчування	1132	1122	–	63,0	62,5	–
Інформація та телекомунікації	471	373	66	31,1	24,6	4,4
Фінансова та страхова діяльність	1149	1018	58	35,2	31,2	1,8
Операції з нерухомим майном	499	456	–	25,3	23,1	–
Професійна, наукова та технічна діяльність	692	469	169	27,7	18,8	6,8
Діяльність у сфері адміністративного та допоміжного обслуговування	940	895	11	39,0	37,2	0,5
Державне управління й оборона; обов'язкове соціальне страхування	3396	1775	1344	24,9	13,0	9,9
Освіта	10445	5217	3499	31,9	15,9	10,7
Охорона здоров'я та надання соціальної допомоги	4886	3884	673	17,2	13,7	2,4
Мистецтво, спорт, розваги та відпочинок	1578	819	545	34,7	18,0	12,0
Надання інших видів послуг	92	92	–	22,6	22,6	–

## 2.11. Кількість зареєстрованих безробітних та кількість вакансій за видами економічної діяльності

	(на кінець року)					
	Кількість зареєстрованих безробітних <sup>1</sup>		Кількість вакансій, од		Навантаження на одну вакансію, осіб	
	2017	2018	2017	2018	2017	2018
<b>Усього</b>	<b>10938</b>	<b>11817</b>	<b>1095</b>	<b>1201</b>	<b>10</b>	<b>10</b>
Сільське, лісове та рибне господарство	2618	2804	92	105	28	27
Промисловість	1355	1436	267	329	5	4
у тому числі						
добувна промисловість і розроблення кар'єрів	70	70	3	4	23	18
переробна промисловість	1026	1090	225	270	5	4
Будівництво	258	241	43	34	6	7
Оптова та роздрібна торгівля; ремонт автотранспортних засобів і мотоциклів	1656	1516	171	208	10	7
Транспорт, складське господарство, поштова та кур'єрська діяльність	575	959	70	57	8	17
Тимчасове розміщування й організація харчування	159	143	41	38	4	4
Інформація та телекомунікації	122	199	4	9	31	22
Фінансова та страхова діяльність	304	276	18	9	17	31
Операції з нерухомим майном	92	80	7	11	13	7
Професійна, наукова та технічна діяльність	126	178	23	14	5	13
Діяльність у сфері адміністративного та допоміжного обслуговування	272	265	37	57	7	5
Державне управління й оборона; обов'язкове соціальне страхування	1431	1690	175	111	8	15
Освіта	279	227	53	66	5	3
Охорона здоров'я та надання соціальної допомоги	427	484	79	129	5	4
Мистецтво, спорт, розваги та відпочинок	68	62	6	10	11	6
Надання інших видів послуг	123	85	9	14	14	6
Особи, які раніше не працювали	1073	1172	x	x	x	x

<sup>1</sup> Розподіл зареєстрованих безробітних за видами економічної діяльності здійснено стосовно осіб, які раніше мали роботу (працювали на підприємствах, в установах, організаціях тощо).

**Примітка.** У цій та таблицях 2.12–2.13 наведено дані державної служби зайнятості.

**2.12. Кількість зареєстрованих безробітних та кількість вакансій***(на кінець року)*

	Кількість зареєстрованих безробітних, осіб		Кількість вакансій, од		Навантаження на одну вакансію, осіб	
	2017	2018	2017	2018	2017	2018
<b>Чернігівська область</b>	<b>10938</b>	<b>11817</b>	<b>1095</b>	<b>1201</b>	<b>10</b>	<b>10</b>
Чернігівський міський центр зайнятості	2266	2388	507	550	4	4
міськрайонні філії						
Ніжинська	840	883	99	110	8	8
Прилуцька	814	914	114	120	7	8
районні філії						
Бахмацька	686	639	23	35	30	18
Борзнянська	292	353	21	23	14	15
Варвинська	272	310	18	19	15	16
Городнянська	554	592	28	29	20	20
Ічнянська	347	345	12	15	29	23
Козелецька	438	465	28	29	16	16
Коропська	175	173	9	12	19	14
Корюківська	368	358	19	21	19	17
Куликівська	313	334	10	14	31	24
Менська	358	434	21	23	17	19
Н.-Сіверська	386	409	18	21	21	19
Носівська	705	854	59	62	12	14
Ріпкинська	215	291	12	14	18	21
Семенівська	352	358	11	12	32	30
Сновська	427	399	22	24	19	17
Сосницька	360	433	10	13	36	33
Срібнянська	344	436	20	20	17	22
Чернігівська	426	449	34	35	13	13

### 2.13. Кількість зареєстрованих безробітних та кількість вакансій за професійними групами

(на кінець року)

	Кількість зареєстрованих безробітних, осіб		Кількість вакансій, од		Навантаження на одну вакансію, осіб	
	2017	2018	2017	2018	2017	2018
<b>Усього</b>	<b>10938</b>	<b>11817</b>	<b>1095</b>	<b>1201</b>	<b>10</b>	<b>10</b>
Законодавці, вищі державні службовці, керівники, менеджери (управителі)	1222	1396	101	80	12	17
Професіонали	945	988	144	191	7	5
Фахівці	1100	1156	100	103	11	11
Технічні службовці	692	1121	43	50	16	22
Працівники сфери торгівлі та послуг	2231	2089	206	189	11	11
Кваліфіковані робітники сільського та лісового господарств, риборозведення та рибальства	543	584	21	25	26	23
Кваліфіковані робітники з інструментом	932	987	193	250	5	4
Робітники з обслуговування, експлуатації та контролювання за роботою технологічного устаткування, складання устаткування та машин	1683	1833	142	177	12	10
Найпростіші професії <sup>1</sup>	1590	1663	145	136	11	12

<sup>1</sup> Включаючи осіб без професії.



# *КІЛЬКІСТЬ ПРАЦІВНИКІВ*

## *РОЗДІЛ 3*

### 3.1. Середньооблікова кількість штатних працівників за видами економічної діяльності

	2010	2014	2015	2016	2017	2018
<b>Усього</b>	<b>237341</b>	<b>205617</b>	<b>193694</b>	<b>189817</b>	<b>184907</b>	<b>184446</b>
Сільське господарство, лісове господарство та рибне господарство	33506	29279	28075	25926	28528	28536
у т.ч. сільське господарство	28921	25385	24047	21402	23761	23834
Промисловість	49953	40831	37125	37372	36940	37212
Будівництво	7287	3907	2546	2685	2441	2315
Оптова та роздрібна торгівля; ремонт автотранспортних засобів і мотоциклів	16758	12572	13158	11857	10828	12380
Транспорт, складське господарство, поштова та кур'єрська діяльність	11970	12657	11840	12527	11351	10842
Тимчасове розміщування й організація харчування	1847	1858	2028	1891	1701	1796
Інформація та телекомунікації	3356	2568	2307	1847	1595	1516
Фінансова та страхова діяльність	4536	4251	3417	3355	3343	3268
Операції з нерухомим майном	2316	1064	1295	1412	1113	1972
Професійна, наукова та технічна діяльність	3951	3557	3086	2790	2602	2498
Діяльність у сфері адміністративного та допоміжного обслуговування	2581	3348	3091	2673	2355	2409
Державне управління й оборона; обов'язкове соціальне страхування	19675	15728	13150	13593	13112	13644
Освіта	39543	36998	36015	35876	33830	32763
Охорона здоров'я та надання соціальної допомоги	32654	31123	30645	30013	29307	28345
Мистецтво, спорт, розваги та відпочинок	5646	4994	5090	5324	5369	4543
Надання інших видів послуг	1762	882	826	676	492	407

У розділі дані наведено по юридичних особах та відокремлених підрозділах юридичних осіб із кількістю найманих працівників 10 і більше осіб.

### 3.2. Середньооблікова кількість штатних працівників у містах обласного значення та районах

	2010	2014	2015	2016	2017	2018
<b>Чернігівська область</b>	<b>237341</b>	<b>205617</b>	<b>193694</b>	<b>189817</b>	<b>184907</b>	<b>184446</b>
м. Чернігів	86919	78791	73421	75326	72380	73969
м. Ніжин	13488	12714	12528	13329	13119	12363
м. Н.-Сіверський	...	...	2696	2628	2585	2651
м. Прилуки	16659	13275	13186	13491	13048	12397
райони						
Бахмацький	9209	7535	7128	7117	6970	6644
Бобровицький	6271	5319	5235	5429	5365	5616
Борзнянський	5726	4989	4410	4115	4085	3905
Варвинський	4501	5499	5173	5046	5142	5547
Городнянський	5503	4471	3947	3841	3407	3145
Ічнянський	7496	6761	5955	5845	5535	5567
Козелецький	8983	6643	6630	7236	6978	5759
Коропський	4245	3354	2913	2848	2625	2806
Корюківський	6347	5844	6033	5174	5337	5796
Куликівський	2554	3115	2665	2296	2085	2119
Менський	7107	5789	4526	4184	4156	4139
Ніжинський	5772	4519	4221	2428	2260	2520
Н.-Сіверський	5165	3708	1048	860	994	676
Носівський	4028	3841	3433	3266	3352	3313
Прилуцький	7378	5954	6205	4813	4646	4769
Ріпкинський	4497	3475	3109	3048	3346	3370
Семенівський	4117	2764	2833	2717	2757	2854
Сновський	4400	3474	3337	3123	3082	2966
Сосницький	3296	2761	2668	2555	2354	2100
Срібнянський	2899	2162	2043	2165	2211	1805
Талалаївський	2271	2294	2235	2120	2079	2077
Чернігівський	8510	6566	6116	4817	5009	5573

### 3.3. Середньооблікова кількість штатних працівників за видами економічної діяльності в промисловості

	2010	2014	2015	2016	2017	2018
<b>Промисловість</b>	<b>49953</b>	<b>40831</b>	<b>37125</b>	<b>37372</b>	<b>36940</b>	<b>37212</b>
Добувна промисловість і розроблення кар'єрів	4378	3332	2847	2741	2795	3471
Переробна промисловість	34411	26502	23703	24388	23944	23631
виробництво харчових продуктів, напоїв і тютюнових виробів	11845	10212	9025	8222	8151	7994
текстильне виробництво, виробництво одягу, шкіри, виробів зі шкіри та інших матеріалів	4946	4132	3997	4132	4069	4002
виготовлення виробів з деревини, виробництво паперу та поліграфічна діяльність	2822	1977	2131	2522	2356	2742
виробництво коксу та продуктів нафтоперероблення	к	142	1097	1050	964	228
виробництво хімічних речовин і хімічної продукції	3554	601	558	587	551	458
виробництво основних фармацевтичних продуктів і фармацевтичних препаратів	—	—	—	—	—	—
виробництво гумових і пластмасових виробів, іншої неметалевої мінеральної продукції	1875	1592	1295	1274	1243	1332
металургійне виробництво, виробництво готових металевих виробів, крім машин і устаткування	1856	897	1056	1004	981	1050
виробництво комп'ютерів, електронної та оптичної продукції	2279	2425	1426	1729	1135	1138
виробництво електричного устаткування	к	381	368	328	309	381
виробництво машин і устаткування, не віднесених до інших угруповань	1756	1074	1068	1147	1185	1134
виробництво автотранспортних засобів, причепів і напівпричепів та інших транспортних засобів	2186	1494	704	1265	1857	2006
виробництво меблів, іншої продукції, ремонт і монтаж машин і устаткування	931	1575	978	1128	1143	1166
Постачання електроенергії, газу, пари та кондиційованого повітря	9116	8676	8434	8230	8245	7814
Водопостачання; каналізація, поводження з відходами	2048	2321	2141	2013	1956	2296

### 3.4. Кількість працівників за джерелами фінансування та видами економічної діяльності у 2018 році

	Середньооблікова кількість штатних працівників			
	осіб	% до 2017р.	у т.ч. оплата праці яких фінансується за рахунок бюджетних коштів	
			осіб	% до загальної кількості штатних працівників
<b>Усього</b>	<b>184446</b>	<b>99,8</b>	<b>76254</b>	<b>41,3</b>
Сільське господарство, лісове господарство та рибне господарство	28536	100,0	—	—
у т.ч. сільське господарство	23834	100,3	—	—
Промисловість	37212	100,7	—	—
Будівництво	2315	94,8	—	—
Оптова та роздрібна торгівля; ремонт автотранспортних засобів і мотоциклів	12380	114,3	—	—
Транспорт, складське господарство, поштова та кур'єрська діяльність	10842	95,5	—	—
Тимчасове розміщування й організація харчування	1796	105,6	—	—
Інформація та телекомунікації	1516	95,0	—	—
Фінансова та страхова діяльність	3268	97,8	—	—
Операції з нерухомим майном	1972	177,2	—	—
Професійна, наукова та технічна діяльність	2498	96,0	1491	59,7
Діяльність у сфері адміністративного та допоміжного обслуговування	2409	102,3	347	14,4
Державне управління й оборона; обов'язкове соціальне страхування	13644	104,1	12268	89,9
Освіта	32763	96,8	32623	99,6
Охорона здоров'я та надання соціальної допомоги	28345	96,7	25979	91,7
Мистецтво, спорт, розваги та відпочинок	4543	84,6	3546	78,1
Надання інших видів послуг	407	82,7	—	—

### 3.5. Кількість працівників за окремими організаційно-правовими формами господарювання та видами економічної діяльності у 2018 році

	Середньооблікова кількість штатних працівників	У т.ч. за організаційно-правовими формами господарювання, %					
		державні підприємства	комунальні підприємства	акціонерні товариства	товариства з обмеженою відповідальністю	філії (інші відокремлені підрозділи)	приватні підприємства
<b>Усього</b>	<b>184446</b>	<b>2,5</b>	<b>3,6</b>	<b>8,7</b>	<b>23,8</b>	<b>10,3</b>	<b>4,0</b>
Сільське господарство, лісове господарство та рибне господарство	28536	11,6	1,5	3,8	58,5	1,5	10,7
у т.ч. сільське господарство	23834	0,6	0,6	4,3	68,9	1,8	12,8
Промисловість	37212	2,7	6,2	29,8	34,3	21,4	2,9
Будівництво	2315	—	5,2	2,2	51,6	—	12,5
Оптова та роздрібна торгівля; ремонт автотранспортних засобів і мотоциклів	12380	—	4,1	4,7	70,3	1,0	15,4
Транспорт, складське господарство, поштова та кур'єрська діяльність	10842	0,6	4,9	5,9	9,7	71,9	3,9
Тимчасове розміщування й організація харчування	1796	—	31,8	17,9	43,6	3,7	—
Інформація та телекомунікації	1516	1,0	—	6,0	23,4	60,7	5,2
Фінансова та страхова діяльність	3268	—	—	62,7	—	27,4	—
Операції з нерухомим майном	1972	—	5,9	4,5	78,9	—	—
Професійна, наукова та технічна діяльність	2498	3,2	—	0,6	16,2	6,1	4,0
Діяльність у сфері адміністративного та допоміжного обслуговування	2409	—	49,1	4,3	13,8	—	9,1
Державне управління й оборона; обов'язкове соціальне страхування	13644	—	—	—	—	—	—
Освіта	32763	—	—	—	—	2,2	—
Охорона здоров'я та надання соціальної допомоги	28345	—	—	—	0,2	—	0,6
Мистецтво, спорт, розваги та відпочинок	4543	1,6	16,4	—	—	—	—
Надання інших видів послуг	407	—	38,0	—	12,4	—	—

### 3.6. Кількість працівників за формами зайнятості та видами економічної діяльності у 2018 році

	Середня кількість працівників	
	працювали за цивільно-правовими договорами	зовнішні сумісники
<b>Усього</b>	<b>4310</b>	<b>5324</b>
Сільське господарство, лісове господарство та рибне господарство	1393	1025
у т.ч. сільське господарство	1110	925
Промисловість	950	523
Будівництво	242	98
Оптова та роздрібна торгівля; ремонт автотранспортних засобів і мотоциклів	204	280
Транспорт, складське господарство, поштова та кур'єрська діяльність	84	225
Тимчасове розміщування й організація харчування	81	23
Інформація та телекомунікації	19	27
Фінансова та страхова діяльність	136	29
Операції з нерухомим майном	54	125
Професійна, наукова та технічна діяльність	74	132
Діяльність у сфері адміністративного та допоміжного обслуговування	364	115
Державне управління й оборона; обов'язкове соціальне страхування	255	87
Освіта	218	1491
Охорона здоров'я та надання соціальної допомоги	79	684
Мистецтво, спорт, розваги та відпочинок	138	409
Надання інших видів послуг	19	51

# *ВИКОРИСТАННЯ РОБОЧОГО ЧАСУ*

## *РОЗДІЛ 4*



#### 4.1. Використання робочого часу працівників за видами економічної діяльності у 2018 році

	У розрахунку на одного штатного працівника, год		
	відпрацьовано	не відпрацьовано за причинами	
		відпустки без збереження заробітної плати (на період припинення виконання робіт)	переведення з економічних причин на неповний робочий день (тиждень)
<b>Усього</b>	<b>1678</b>	<b>0</b>	<b>6</b>
Сільське господарство, лісове господарство та рибне господарство	1756	0	1
у т.ч. сільське господарство	1766	0	1
Промисловість	1736	0	21
Будівництво	1827	6	18
Оптова та роздрібна торгівля; ремонт автотранспортних засобів і мотоциклів	1750	—	8
Транспорт, складське господарство, поштова та кур'єрська діяльність	1654	—	5
Тимчасове розміщування й організація харчування	1766	1	3
Інформація та телекомунікації	1751	—	—
Фінансова та страхова діяльність	1680	—	—
Операції з нерухомим майном	1787	—	—
Професійна, наукова та технічна діяльність	1651	—	39
Діяльність у сфері адміністративного та допоміжного обслуговування	1724	—	1
Державне управління й оборона; обов'язкове соціальне страхування	1701	—	—
Освіта	1503	—	—
Охорона здоров'я та надання соціальної допомоги	1683	—	0
Мистецтво, спорт, розваги та відпочинок	1560	—	—
Надання інших видів послуг	1603	—	33

У розділі дані наведено по юридичних особах та відокремлених підрозділах юридичних осіб із кількістю найманих працівників 10 і більше осіб.

#### 4.2. Використання робочого часу працівників за видами економічної діяльності в промисловості у 2018 році

	У розрахунку на одного штатного працівника, год		
	відпрацьовано	не відпрацьовано за причинами	
		відпустки без збереження заробітної плати (на період припинення виконання робіт)	переведення з економічних причин на неповний робочий день (тиждень)
<b>Промисловість</b>	<b>1736</b>	<b>0</b>	<b>21</b>
Добувна промисловість і розроблення кар'єрів	1683	—	—
Переробна промисловість	1734	1	31
виробництво харчових продуктів, напоїв і тютюнових виробів	1735	—	14
текстильне виробництво, виробництво одягу, шкіри, виробів зі шкіри та інших матеріалів	1708	—	36
виготовлення виробів з деревини, виробництво паперу та поліграфічна діяльність	1824	—	—
виробництво коксу та продуктів нафтоперероблення	1759	—	—
виробництво хімічних речовин і хімічної продукції	1693	—	126
виробництво основних фармацевтичних продуктів і фармацевтичних препаратів	—	—	—
виробництво гумових і пластмасових виробів, іншої неметалевої мінеральної продукції	1758	—	42
металургійне виробництво, виробництво готових металевих виробів, крім машин і устаткування	1733	—	26
виробництво комп'ютерів, електронної та оптичної продукції	1681	—	39
виробництво електричного устаткування	1702	—	102
виробництво машин і устаткування, не віднесених до інших угруповань	1752	12	40
виробництво автотранспортних засобів, причепів і напівпричепів та інших транспортних засобів	1672	—	93
виробництво меблів, іншої продукції, ремонт і монтаж машин і устаткування	1752	—	8
Постачання електроенергії, газу, пари та кондиційованого повітря	1750	—	10
Водопостачання; каналізація, поводження з відходами	1785	—	—

# *ЗАРОБІТНА ПЛАТА ПРАЦІВНИКІВ*

## *РОЗДІЛ 5*

### 5.1. Темпи зміни номінальної та реальної заробітної плати

	Номінальна заробітна плата		Реальна заробітна плата, % до попереднього року
	грн	% до попереднього року	
2000	177	125,3	95,3 <sup>1</sup>
2001	235	132,8	119,4
2002	277	118,2	118,8
2003	342	123,5	116,8
2004	438	128,1	122,1
2005	602	137,4	120,7
2006	790	131,1	120,0
2007	1016	128,7	112,9
2008	1370	134,8	107,5
2009	1465	107,0	90,8
2010	1711	120,5	111,1
2011	1974	115,4	105,7
2012	2308	116,9	118,4
2013	2504	108,5	110,0
2014	2690	107,4	94,9
2015	3295	122,5	78,7
2016	4002	121,4	107,0
2017	5636	140,8	122,0
2018	6995	124,1	111,7

<sup>1</sup> Грудень до грудня попереднього року.

### 5.2. Номінальна та реальна заробітна плата у 2018 році

	Номінальна заробітна плата		Реальна заробітна плата, % до відповідного місяця 2017р.
	грн	% до відповідного місяця 2017р.	
Січень	6098	128,2	111,7
Лютий	6149	126,6	110,7
Березень	6448	120,3	105,8
Квітень	6672	125,3	110,4
Травень	6997	128,7	115,2
Червень	7341	122,2	111,2
Липень	7264	124,5	113,4
Серпень	7196	124,2	113,6
Вересень	7130	123,1	112,8
Жовтень	7417	125,4	114,5
Листопад	7221	122,4	111,7
Грудень	8005	120,3	109,8

У розділі дані до 2009р. включно наведено по юридичних особах та відокремлених підрозділах юридичних осіб, крім статистично малих підприємств, з 2010р. – по юридичних особах та відокремлених підрозділах юридичних осіб із кількістю найманих працівників 10 і більше осіб. Безпосереднє порівняння даних 2010–2018рр. з аналогічними даними попередніх років є некоректним. Наведений індекс номінальної та реальної заробітної плати за 2010р. розрахований на базі співставної сукупності.

### 5.3. Реальна заробітна плата

(відсотків)

	Індекси реальної заробітної плати					
	2010	2014	2015	2016	2017	2018
До попереднього місяця						
січень	89,4	90,0	87,3	82,4	97,7	90,2
лютий	100,7	99,5	103,9	103,6	100,7	99,8
березень	107,5	106,7	90,0	110,0	108,5	103,7
квітень	100,2	94,4	90,9	92,7	98,4	102,6
травень	111,3	99,7	102,5	103,0	101,1	105,4
червень	108,0	104,9	107,5	110,0	108,8	105,0
липень	98,0	101,2	100,0	97,9	97,2	99,1
серпень	94,9	90,8	98,3	98,5	98,8	99,0
вересень	97,9	96,4	101,4	100,6	97,8	97,1
жовтень	97,6	98,5	108,1	95,2	100,7	102,2
листопад	100,3	98,2	94,9	99,9	98,6	96,2
грудень	108,5	103,7	109,5	114,6	112,4	110,4
До відповідного місяця попереднього року						
січень	106,1	107,3	81,2	86,3	123,7	111,7
лютий	105,4	106,9	84,8	86,1	120,3	110,7
березень	103,3	103,9	71,5	105,2	118,6	105,8
квітень	108,8	100,0	68,9	107,4	125,8	110,4
травень	115,7	95,4	70,8	109,7	123,5	115,2
червень	115,5	94,9	72,6	116,1	122,1	111,2
липень	114,9	96,6	71,7	113,6	121,3	113,4
серпень	112,2	90,3	77,7	113,9	121,7	113,6
вересень	112,5	90,7	81,7	112,9	118,3	112,8
жовтень	111,2	86,2	89,7	99,5	125,1	114,5
листопад	113,5	86,2	86,7	104,8	123,4	111,7
грудень	112,6	83,7	91,5	109,6	121,0	109,8
До відповідного періоду попереднього року						
січень–лютий	105,7	107,1	83,0	86,2	122,0	111,2
січень–березень	104,9	106,0	79,0	92,2	120,8	109,3
січень–квітень	105,9	104,4	76,5	95,6	122,0	109,6
січень–травень	107,9	102,5	75,4	102,9	122,3	110,8
січень–червень	109,3	101,1	74,9	105,1	122,3	110,8
січень–липень	110,2	100,4	74,4	106,3	122,1	111,2
січень–серпень	110,4	99,1	74,8	107,2	122,1	111,5
січень–вересень	110,7	98,2	75,5	107,9	121,6	111,7
січень–жовтень	110,7	96,9	76,8	107,0	122,0	112,0
січень–листопад	111,0	96,0	77,6	106,8	122,1	111,9
січень–грудень	111,1	94,9	78,7	107,0	122,0	111,7

#### 5.4. Середньомісячна заробітна плата за видами економічної діяльності

	<i>(грн)</i> Нараховано штатному працівнику					
	2010	2014	2015	2016	2017	2018
<b>Усього</b>	<b>1711</b>	<b>2690</b>	<b>3295</b>	<b>4002</b>	<b>5636</b>	<b>6995</b>
Сільське господарство, лісове господарство та рибне господарство	1293	2521	3522	4600	6436	8209
у т.ч. сільське господарство	1220	2422	3292	4144	6097	7912
Промисловість	1963	3303	4069	4871	6124	7537
Будівництво	1369	2410	2753	3930	5327	6737
Оптова та роздрібна торгівля; ремонт автотранспортних засобів і мотоциклів	1358	2218	2998	4097	4767	5684
Транспорт, складське господарство, поштова та кур'єрська діяльність	1995	2706	3335	3997	5513	7341
Тимчасове розміщування й організація харчування	1095	1807	2159	2673	4034	4876
Інформація та телекомунікації	2516	3167	4402	5352	5824	6567
Фінансова та страхова діяльність	2764	3820	4655	5303	7053	9074
Операції з нерухомим майном	1596	2382	2639	2586	3842	5347
Професійна, наукова та технічна діяльність	1674	2549	3089	3514	4854	5603
Діяльність у сфері адміністративного та допоміжного обслуговування	1785	2562	2887	3154	4408	6043
Державне управління й оборона; обов'язкове соціальне страхування	2277	3284	3759	4994	7869	10588
Освіта	1700	2566	2958	3405	5460	6446
Охорона здоров'я та надання соціальної допомоги	1464	2134	2611	2925	4294	5046
Мистецтво, спорт, розваги та відпочинок	1384	1987	2325	2760	4180	4706
Надання інших видів послуг	1405	2312	2760	2877	3998	5728

### 5.5. Середньомісячна заробітна плата в містах обласного значення та районах

	<i>(грн)</i> Нараховано штатному працівнику					
	2010	2014	2015	2016	2017	2018
<b>Чернігівська область</b>	<b>1711</b>	<b>2690</b>	<b>3295</b>	<b>4002</b>	<b>5636</b>	<b>6995</b>
м.Чернігів	1828	2705	3298	3996	5576	6891
м.Ніжин	1758	2677	3124	3776	5325	6937
м.Н.-Сіверський	...	...	3187	3946	5850	6928
м.Прилуки	2384	4005	4729	5243	6284	7608
райони						
Бахмацький	1632	2846	3500	3928	5853	7236
Бобровицький	1714	2432	3669	4468	6251	8411
Борзнянський	1381	2068	2571	3252	4772	5979
Варвинський	1815	3597	4485	5525	7521	9814
Городнянський	1306	2326	2876	3693	5451	6499
Ічнянський	1396	2846	3154	3689	5385	6475
Козелецький	1619	2316	2833	3533	5677	6657
Коропський	1241	1920	2206	2865	4602	5080
Корюківський	1839	2988	3537	4900	6635	8387
Куликівський	1347	1992	2427	2915	4449	5185
Менський	1456	2266	2347	3094	5057	6174
Ніжинський	1554	2243	2878	2945	5148	5781
Н.-Сіверський	1590	2372	2202	2594	4793	5280
Носівський	1919	2723	3360	4021	5956	7023
Прилуцький	1393	2453	3323	3955	5873	7272
Ріпкинський	1458	2409	3066	3966	5962	7571
Семенівський	1500	2427	2801	3506	4918	6147
Сновський	1577	2332	2891	3484	5134	6634
Сосницький	1476	2081	2537	3129	4414	5630
Срібнянський	1567	2000	2495	2940	4848	6392
Талалаївський	1361	2774	3260	3935	5562	7346
Чернігівський	1356	2503	3387	4653	5537	6669

## 5.6. Середньомісячна заробітна плата за видами економічної діяльності в промисловості

	(грн)					
	Нараховано штатному працівнику					
	2010	2014	2015	2016	2017	2018
<b>Промисловість</b>	<b>1963</b>	<b>3303</b>	<b>4069</b>	<b>4871</b>	<b>6124</b>	<b>7537</b>
Добувна промисловість і розроблення кар'єрів	3183	5374	6367	6911	8938	11450
Переробна промисловість	1736	2996	3874	4651	5895	7005
виробництво харчових продуктів, напоїв і тютюнових виробів	2349	3790	4853	5852	6425	7056
текстильне виробництво, виробництво одягу, шкіри, виробів зі шкіри та інших матеріалів	1436	2163	2968	3765	5005	6255
виготовлення виробів з деревини, виробництво паперу та поліграфічна діяльність	2242	4597	4461	5257	7815	9320
виробництво коксу та продуктів нафтоперероблення	к	2474	5577	6350	8030	5101
виробництво хімічних речовин і хімічної продукції	684	2322	2920	3657	5181	6636
виробництво основних фармацевтичних продуктів і фармацевтичних препаратів	—	—	—	—	—	—
виробництво гумових і пластмасових виробів, іншої неметалевої мінеральної продукції	1710	2670	3614	4178	5893	7042
металургійне виробництво; виробництво готових металевих виробів, крім машин і устаткування	1533	1947	2565	3779	5395	7069
виробництво комп'ютерів, електронної та оптичної продукції	1452	2512	3065	4096	5842	7407
виробництво електричного устаткування	1399	1941	2612	3316	5104	6450
виробництво машин і устаткування, не віднесених до інших угруповань	1408	1929	2088	2643	4273	6176
виробництво автотранспортних засобів, причепів і напівпричепів та інших транспортних засобів	1282	1496	2062	3773	5158	6980
виробництво меблів, іншої продукції, ремонт і монтаж машин і устаткування	985	2410	2561	2288	3440	4830
Постачання електроенергії, газу, пари та кондиційованого повітря	2300	3668	4127	5221	6183	7734
Водопостачання; каналізація, поводження з відходами	1673	2474	2938	3337	4663	6432



### 5.7. Заробітна плата штатних працівників за видами економічної діяльності у 2018 році

	Середньомісячна заробітна плата			Середня заробітна плата за одну відпрацьовану годину, грн
	грн	% до		
		2017р.	середнього рівня по економіці	
<b>Усього</b>	<b>6995</b>	<b>124,1</b>	<b>100,0</b>	<b>50,01</b>
Сільське господарство, лісове господарство та рибне господарство	8209	127,5	117,4	56,11
у т.ч. сільське господарство	7912	129,8	113,1	53,77
Промисловість	7537	123,1	107,8	52,10
Будівництво	6737	126,5	96,3	44,26
Оптова та роздрібна торгівля; ремонт автотранспортних засобів і мотоциклів	5684	119,2	81,3	38,97
Транспорт, складське господарство, поштова та кур'єрська діяльність	7341	133,2	104,9	53,26
Тимчасове розміщування й організація харчування	4876	120,9	69,7	33,12
Інформація та телекомунікації	6567	112,8	93,9	45,00
Фінансова та страхова діяльність	9074	128,6	129,7	64,83
Операції з нерухомим майном	5347	139,2	76,4	35,91
Професійна, наукова та технічна діяльність	5603	115,4	80,1	40,72
Діяльність у сфері адміністративного та допоміжного обслуговування	6043	137,1	86,4	42,06
Державне управління й оборона; обов'язкове соціальне страхування	10588	134,6	151,4	74,70
Освіта	6446	118,0	92,2	51,45
Охорона здоров'я та надання соціальної допомоги	5046	117,5	72,1	35,99
Мистецтво, спорт, розваги та відпочинок	4706	112,6	67,3	36,20
Надання інших видів послуг	5728	143,3	81,9	42,88

### 5.8. Середньомісячна заробітна плата штатних працівників у містах обласного значення та районах у 2018 році

	Нараховано в середньому працівнику		
	грн	% до	
		2017р.	середнього рівня по регіону
<b>Чернігівська область</b>	<b>6995</b>	<b>124,1</b>	<b>100,0</b>
м. Чернігів	6891	123,6	98,5
м. Ніжин	6937	130,3	99,2
м. Н.-Сіверський	6928	118,4	99,0
м. Прилуки	7608	121,1	108,8
райони			
Бахмацький	7236	123,6	103,5
Бобровицький	8411	134,6	120,3
Борзнянський	5979	125,3	85,5
Варвинський	9814	130,5	140,3
Городнянський	6499	119,2	92,9
Ічнянський	6475	120,2	92,6
Козелецький	6657	117,3	95,2
Коропський	5080	110,4	72,6
Корюківський	8387	126,4	119,9
Куликівський	5185	116,5	74,1
Менський	6174	122,1	88,3
Ніжинський	5781	112,3	82,7
Н.-Сіверський	5280	110,2	75,5
Носівський	7023	117,9	100,4
Прилуцький	7272	123,8	104,0
Ріпкинський	7571	127,0	108,2
Семенівський	6147	125,0	87,9
Сновський	6634	129,2	94,8
Сосницький	5630	127,5	80,5
Срібнянський	6392	131,9	91,4
Талалаївський	7346	132,1	105,0
Чернігівський	6669	120,4	95,3

## 5.9. Заробітна плата штатних працівників у містах обласного значення та районах у 2018 році

(грн)

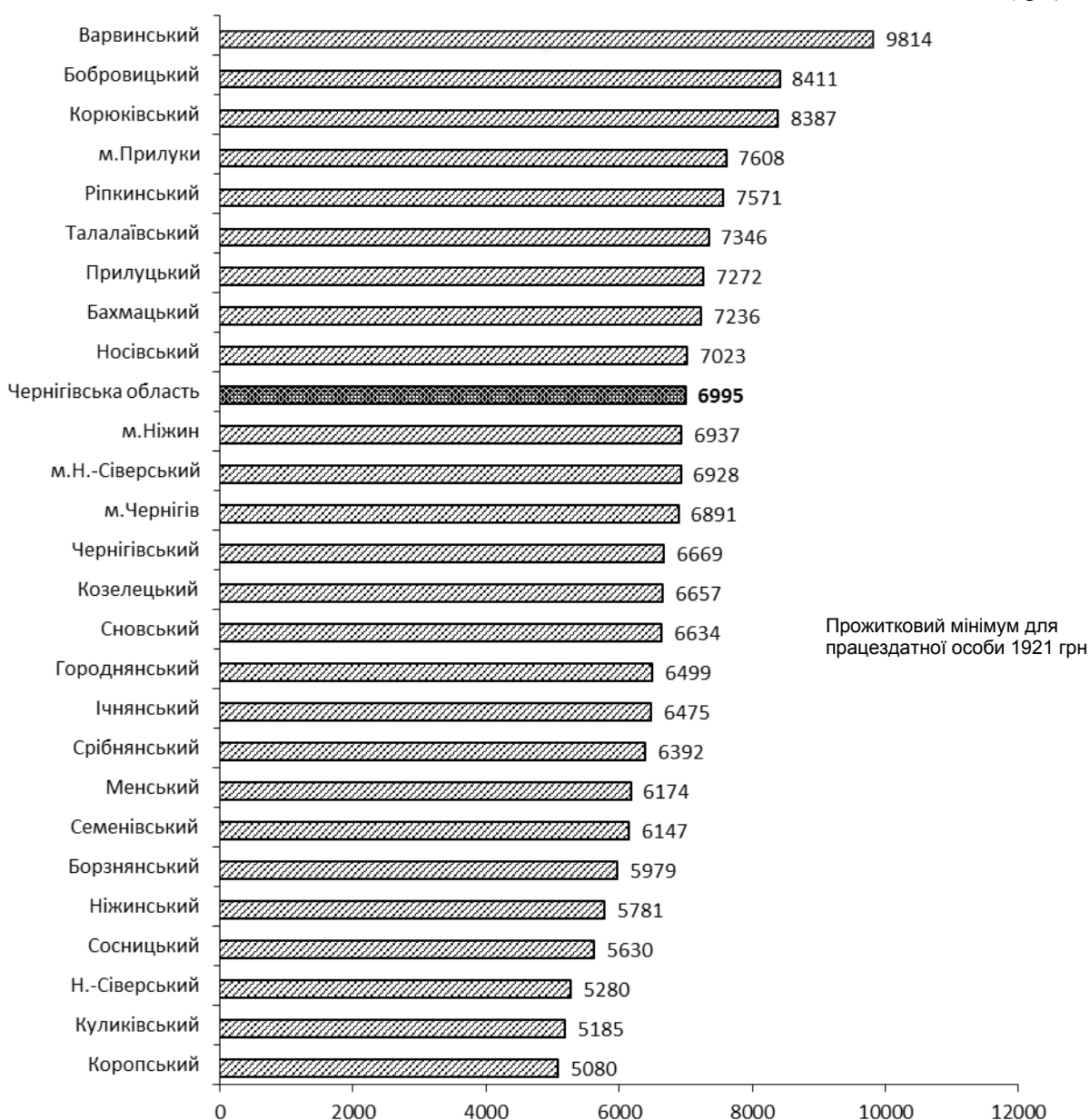

### 5.10. Заробітна плата штатних працівників за видами економічної діяльності в промисловості у 2018 році

	Середньомісячна заробітна плата			Середня заробітна плата за одну відпра- цьовану годину, грн
	грн	% до		
		2017р.	середнього рівня по економіці	
<b>Промисловість</b>	<b>7537</b>	<b>123,1</b>	<b>107,8</b>	<b>52,10</b>
Добувна промисловість і розроблення кар'єрів	11450	128,1	163,7	81,64
Переробна промисловість	7005	118,8	100,1	48,46
виробництво харчових продуктів, напоїв і тютюнових виробів	7056	109,8	100,9	48,81
текстильне виробництво, виробництво одягу, шкіри, виробів зі шкіри та інших матеріалів	6255	125,0	89,4	43,96
виготовлення виробів з деревини, виробництво паперу та поліграфічна діяльність	9320	119,3	133,3	61,32
виробництво коксу та продуктів нафтоперероблення	5101	63,5	72,9	34,81
виробництво хімічних речовин і хімічної продукції	6636	128,1	94,9	47,05
виробництво основних фармацевтичних продуктів і фармацевтичних препаратів	—	—	—	—
виробництво гумових і пластмасових виробів, іншої неметалевої мінеральної продукції	7042	119,5	100,7	48,08
металургійне виробництво; виробництво готових металевих виробів, крім машин і устаткування	7069	131,0	101,1	48,96
виробництво комп'ютерів, електронної та оптичної продукції	7407	126,8	105,9	52,86
виробництво електричного устаткування	6450	126,4	92,2	45,48
виробництво машин і устаткування, не віднесених до інших угруповань	6176	144,5	88,3	42,31
виробництво автотранспортних засобів, причепів і напівпричепів та інших транспортних засобів	6980	135,3	99,8	50,10
виробництво меблів, іншої продукції, ремонт і монтаж машин і устаткування	4830	140,4	69,1	33,09
Постачання електроенергії, газу, пари та кондиційованого повітря	7734	125,1	110,6	53,02
Водопостачання; каналізація, поводження з відходами	6432	137,9	92,0	43,24

### 5.11. Кількість та заробітна плата штатних працівників за статтю та видами економічної діяльності у 2018 році

	Середньооблікова кількість жінок		Середньомісячна заробітна плата штатних працівників, грн		Співвідно- шення заробітної плати жінок і чоловіків, %
	осіб	% до середньо- облікової кількості штатних працівників	жінок	чоло- віків	
<b>Усього</b>	<b>102129</b>	<b>55,4</b>	<b>6297</b>	<b>7860</b>	<b>80,1</b>
Сільське господарство, лісове господарство та рибне господарство					
у т.ч. сільське господарство	7291	25,6	6726	8717	77,2
Промисловість	6577	27,6	6408	8486	75,5
Будівництво	13945	37,5	6371	8236	77,4
Оптова та роздрібна торгівля; ремонт автотранспортних засобів і мотоциклів	405	17,5	5685	6960	81,7
Транспорт, складське господарство, поштова та кур'єрська діяльність	7018	56,7	5259	6240	84,3
Тимчасове розміщування й організація харчування	4272	39,4	5547	8507	65,2
Інформація та телекомунікації	1391	77,4	4738	5349	88,6
Фінансова та страхова діяльність	541	35,7	6789	6444	105,4
Операції з нерухомим майном	2449	74,9	8711	10157	85,8
Професійна, наукова та технічна діяльність	579	29,4	5202	5407	96,2
Діяльність у сфері адміністративного та допоміжного обслуговування	1393	55,8	5613	5592	100,4
Державне управління й оборона; обов'язкове соціальне страхування	1125	46,7	5534	6489	85,3
Освіта	8807	64,5	10564	10633	99,3
Охорона здоров'я та надання соціальної допомоги	25979	79,3	6490	6274	103,4
Мистецтво, спорт, розваги та відпочинок	23603	83,3	4938	5587	88,4
Надання інших видів послуг	3150	69,3	4568	5019	91,0
	181	44,5	6206	5346	116,1

**5.12. Кількість та заробітна плата штатних працівників за статтю та видами економічної діяльності в промисловості у 2018 році**

	Середньооблікова кількість жінок		Середньомісячна заробітна плата штатних працівників, грн		Співвідно- шення заробітної плати жінок і чоловіків, %
	осіб	% до середньо- облікової кількості штатних працівників	жінок	чоловіків	
<b>Промисловість</b>	<b>13945</b>	<b>37,5</b>	<b>6371</b>	<b>8236</b>	<b>77,4</b>
Добувна промисловість і розроблення кар'єрів	642	18,5	8842	12041	73,4
Переробна промисловість	10380	43,9	6127	7692	79,6
виробництво харчових продуктів, напоїв і тютюнових виробів	3789	47,4	5917	8083	73,2
текстильне виробництво, виробництво одягу, шкіри, виробів зі шкіри та інших матеріалів	3197	79,9	6286	6135	102,5
виготовлення виробів з деревини, виробництво паперу та поліграфічна діяльність	762	27,8	7963	9842	80,9
виробництво коксу та продуктів нафтоперероблення	81	35,5	4762	5293	90,0
виробництво хімічних речовин і хімічної продукції	194	42,4	6092	7035	86,6
виробництво основних фармацевтичних продуктів і фармацевтичних препаратів	—	—	—	—	—
виробництво гумових і пластмасових виробів, іншої неметалевої мінеральної продукції	492	36,9	6707	7239	92,7
металургійне виробництво; виробництво готових металевих виробів, крім машин і устаткування	172	16,4	5960	7286	81,8
виробництво комп'ютерів, електронної та оптичної продукції	466	40,9	5956	8414	70,8
виробництво електричного устаткування	106	27,8	5182	6940	74,7
виробництво машин і устаткування, не віднесених до інших угруповань	201	17,7	5753	6267	91,8
виробництво автотранспортних засобів, причепів і напівпричепів та інших транспортних засобів	652	32,5	5289	7794	67,9
виробництво меблів, іншої продукції, ремонт і монтаж машин і устаткування	268	23,0	4461	4940	90,3
Постачання електроенергії, газу, пари та кондиційованого повітря	2227	28,5	6834	8093	84,5
Водопостачання; каналізація, поводження з відходами	696	30,3	6247	6513	95,9

**5.13. Середньомісячна заробітна плата штатних працівників  
за окремими організаційно-правовими формами господарювання  
та видами економічної діяльності у 2018 році**

(грн)

	Нараховано в середньому штатному працівнику	У т.ч. за організаційно-правовими формами господарювання					
		державні підприємства	комунальні підприємства	акціонерні товариства	товариства з обмеженою відповідальністю	філії (інші відокремлені підрозділи)	приватні підприємства
<b>Усього</b>	<b>6995</b>	<b>10034</b>	<b>6521</b>	<b>8398</b>	<b>6887</b>	<b>8556</b>	<b>5312</b>
Сільське господарство, лісове господарство та рибне господарство	8209	11375	7459	7131	8523	7909	7038
у т.ч. сільське господарство	7912	4266	7426	7297	8620	7909	7038
Промисловість	7537	6319	6711	8456	6211	9483	4191
Будівництво	6737	—	1008	7215	5867	—	5887
Оптова та роздрібна торгівля; ремонт автотранспортних засобів і мотоциклів	5684	—	7618	7178	5940	6746	3894
Транспорт, складське господарство, поштова та кур'єрська діяльність	7341	5775	7030	6015	5474	8086	3350
Тимчасове розміщування й організація харчування	4876	—	4565	6439	4152	9066	—
Інформація та телекомунікації	6567	16784	—	6093	6903	6514	4342
Фінансова та страхова діяльність	9074	—	—	9704	—	9543	—
Операції з нерухомим майном	5347	—	4591	10876	4754	—	—
Професійна, наукова та технічна діяльність	5603	9014	—	4046	4821	5366	4043
Діяльність у сфері адміністративного та допоміжного обслуговування	6043	—	6417	18263	3517	—	4269
Державне управління й оборона; обов'язкове соціальне страхування	10588	—	—	—	—	—	—
Освіта	6446	—	—	—	—	6052	—
Охорона здоров'я та надання соціальної допомоги	5046	—	—	—	3612	—	3728
Мистецтво, спорт, розваги та відпочинок	4706	4404	5759	—	—	—	—
Надання інших видів послуг	5728	—	6094	—	4367	—	—

#### 5.14. Динаміка кількості штатних працівників, яким заробітну плату нараховано в межах мінімальної заробітної плати, що діяла в грудні відповідного року

(питома вага в загальній кількості працівників, яким оплачено 50% і більше робочого часу, установленого на грудень відповідного року; відсотків)

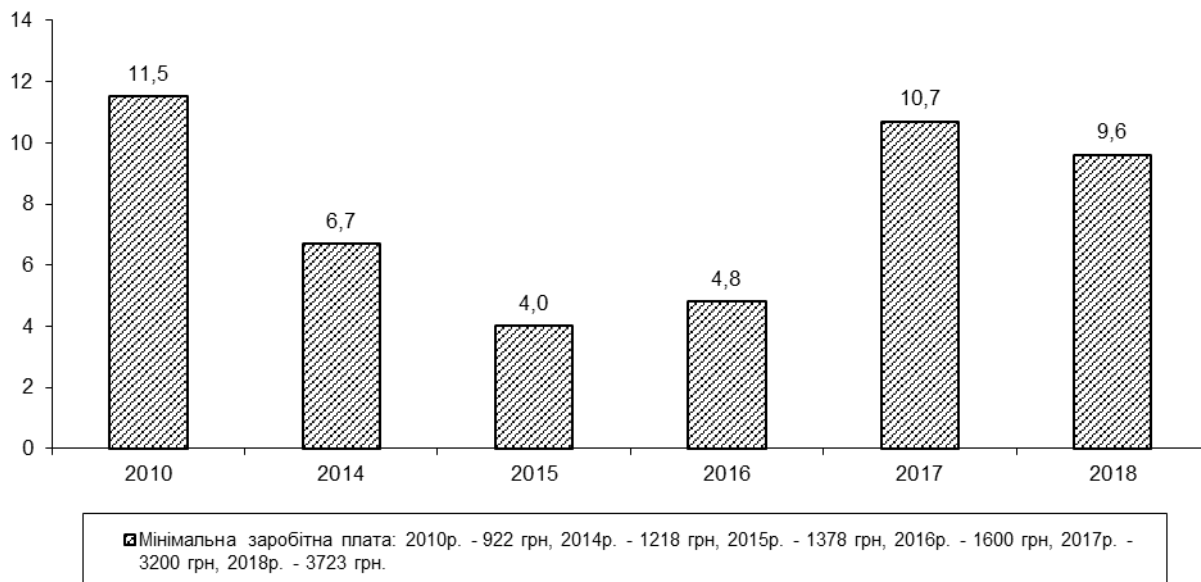

#### 5.15. Розподіл кількості штатних працівників за розмірами заробітної плати, нарахованої в грудні 2018 року

(кумулятивно; відсотків)

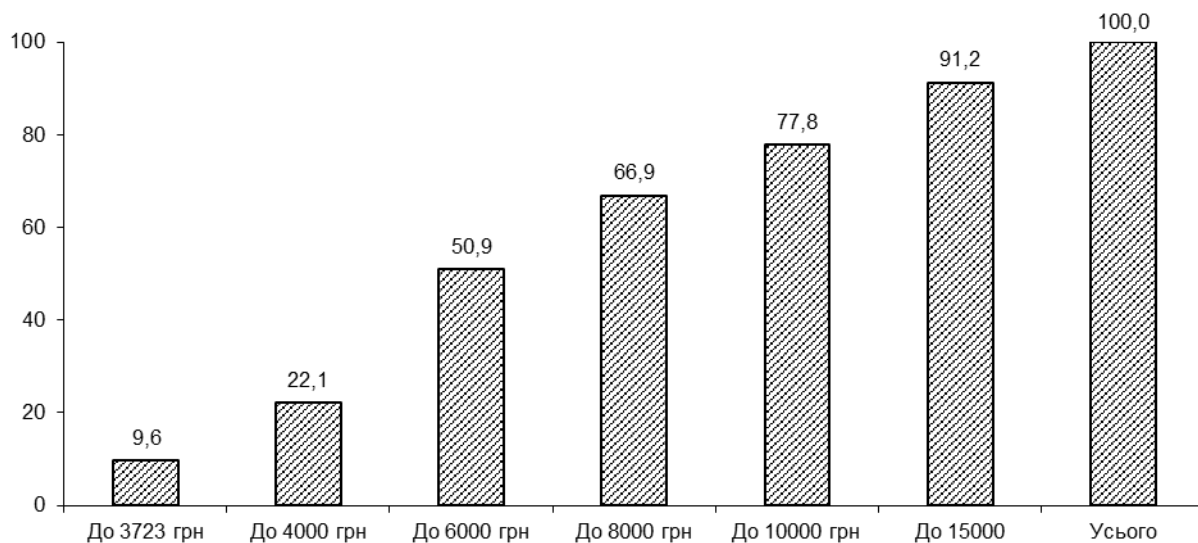



### 5.16. Розподіл кількості штатних працівників за розмірами нарахованої їм заробітної плати та видами економічної діяльності в грудні 2018 року

	Кількість працівників, яким оплачено 50% і більше робочого часу, встановленого на грудень, осіб	З них питома вага працівників, яким заробітна плата в грудні нарахована в межах, %			
		до 3723,00 грн	від 3723,01 до 4000,00 грн	від 4000,01 до 5000,00 грн	від 5000,01 до 6000,00 грн
<b>Усього</b>	<b>174785</b>	<b>9,6</b>	<b>12,5</b>	<b>16,3</b>	<b>12,5</b>
Сільське господарство, лісове господарство та рибне господарство	25230	8,0	11,4	15,4	11,4
у т.ч. сільське господарство	20788	7,8	13,0	17,8	12,9
Промисловість	34972	6,2	11,0	13,6	12,5
Будівництво	2273	4,4	9,7	15,2	17,0
Оптова та роздрібна торгівля; ремонт автотранспортних засобів і мотоциклів	12331	9,1	17,4	29,0	9,5
Транспорт, складське господарство, поштова та кур'єрська діяльність	9252	9,0	11,5	11,0	8,9
Тимчасове розміщування й організація харчування	1751	14,1	14,0	31,7	18,5
Інформація та телекомунікації	1410	3,9	7,1	25,5	22,2
Фінансова та страхова діяльність	3093	1,4	10,7	3,0	7,0
Операції з нерухомим майном	2071	4,5	31,1	32,8	13,9
Професійна, наукова та технічна діяльність	2347	11,0	20,6	13,3	13,0
Діяльність у сфері адміністративного та допоміжного обслуговування	2295	9,1	9,2	7,5	18,0
Державне управління й оборона; обов'язкове соціальне страхування	13288	3,3	3,5	4,5	5,2
Освіта	32905	12,9	14,9	14,7	11,8
Охорона здоров'я та надання соціальної допомоги	26694	13,9	13,8	23,7	19,3
Мистецтво, спорт, розваги та відпочинок	4467	27,4	12,9	21,0	13,7
Надання інших видів послуг	406	31,5	8,9	16,5	11,1

Продовження табл. 5.16

	З них питома вага працівників, яким заробітна плата в грудні нарахована в межах, %				
	від 6000,01 до 7000,00 грн	від 7000,01 до 8000,00 грн	від 8000,01 до 10000,00 грн	від 10000,01 до 15000,00 грн	понад 15000,00 грн
<b>Усього</b>	<b>8,5</b>	<b>7,5</b>	<b>10,9</b>	<b>13,4</b>	<b>8,8</b>
Сільське господарство, лісове господарство та рибне господарство	9,5	7,2	11,2	13,7	12,2
у т.ч. сільське господарство	10,3	7,3	10,8	11,8	8,3
Промисловість	8,4	7,3	11,3	18,7	11,0
Будівництво	12,3	9,1	11,3	13,2	7,8
Оптова та роздрібна торгівля; ремонт автотранспортних засобів і мотоциклів	6,0	8,1	9,2	7,5	4,2
Транспорт, складське господарство, поштова та кур'єрська діяльність	8,6	11,0	17,2	16,5	6,3
Тимчасове розміщування й організація харчування	6,4	4,7	7,7	2,3	0,6
Інформація та телекомунікації	11,2	6,7	9,6	8,6	5,2
Фінансова та страхова діяльність	6,6	13,0	26,0	17,6	14,7
Операції з нерухомим майном	3,3	3,3	4,6	4,0	2,5
Професійна, наукова та технічна діяльність	9,9	7,6	10,1	8,3	6,2
Діяльність у сфері адміністративного та допоміжного обслуговування	19,3	10,7	12,2	7,5	6,5
Державне управління й оборона; обов'язкове соціальне страхування	5,4	7,1	12,0	23,0	36,0
Освіта	8,4	7,6	12,6	14,6	2,5
Охорона здоров'я та надання соціальної допомоги	9,8	6,3	6,0	5,1	2,1
Мистецтво, спорт, розваги та відпочинок	8,4	5,6	4,9	4,3	1,8
Надання інших видів послуг	10,1	4,2	4,9	6,4	6,4

**5.17. Розподіл кількості штатних працівників за розмірами нарахованої їм заробітної плати та видами економічної діяльності в промисловості в грудні 2018 року**

	Кількість працівників, яким оплачено 50% і більше робочого часу, встановленого на грудень, осіб	З них питома вага працівників, яким заробітна плата в грудні нарахована в межах, %			
		до 3723,00 грн	від 3723,01 до 4000,00 грн	від 4000,01 до 5000,00 грн	від 5000,01 до 6000,00 грн
<b>Промисловість</b>	<b>34972</b>	<b>6,2</b>	<b>11,0</b>	<b>13,6</b>	<b>12,5</b>
Добувна промисловість і розроблення кар'єрів	2695	0,6	0,7	2,4	5,9
Переробна промисловість	22463	9,0	14,7	16,6	12,1
виробництво харчових продуктів, напоїв і тютюнових виробів	7594	9,5	17,8	19,1	12,3
текстильне виробництво, виробництво одягу, шкіри, виробів зі шкіри та інших матеріалів	3776	11,0	16,8	14,5	9,1
виготовлення виробів з деревини, виробництво паперу та поліграфічна діяльність	2569	9,2	14,8	13,2	7,2
виробництво коксу та продуктів нафтоперероблення	220	4,6	21,8	15,0	12,7
виробництво хімічних речовин і хімічної продукції	437	4,3	8,5	28,6	12,6
виробництво основних фармацевтичних продуктів і фармацевтичних препаратів	—	—	—	—	—
виробництво гумових і пластмасових виробів, іншої неметалевої мінеральної продукції	1196	5,7	11,1	17,8	14,3
металургійне виробництво, виробництво готових металевих виробів, крім машин і устаткування	1137	4,4	8,8	22,4	11,3
виробництво комп'ютерів, електронної та оптичної продукції	1079	6,1	4,4	12,9	13,8
виробництво електричного устаткування	382	4,7	30,4	12,5	5,2
виробництво машин і устаткування, не віднесених до інших угруповань	1073	6,1	10,8	18,1	20,2
виробництво автотранспортних засобів, причепів і напівпричепів та інших транспортних засобів	1981	7,1	6,3	11,0	12,3
виробництво меблів, іншої продукції, ремонт і монтаж машин і устаткування	1019	20,6	21,6	16,9	23,2
Постачання електроенергії, газу, пари та кондиційованого повітря	7478	0,6	2,9	10,3	15,0
Водопостачання; каналізація, поводження з відходами	2336	3,3	12,5	8,3	16,1

Продовження табл. 5.17

	З них питома вага працівників, яким заробітна плата в грудні нарахована в межах, %				
	від 6000,01 до 7000,00 грн	від 7000,01 до 8000,00 грн	від 8000,01 до 10000,00 грн	від 10000,01 до 15000,00 грн	понад 15000,00 грн
<b>Промисловість</b>	<b>8,4</b>	<b>7,3</b>	<b>11,3</b>	<b>18,7</b>	<b>11,0</b>
Добувна промисловість і розроблення кар'єрів	5,6	8,4	16,8	32,8	26,8
Переробна промисловість	8,2	7,1	10,8	12,0	9,5
виробництво харчових продуктів, напоїв і тютюнових виробів	8,4	5,3	8,4	10,6	8,6
текстильне виробництво, виробництво одягу, шкіри, виробів зі шкіри та інших матеріалів	7,1	12,9	15,8	10,5	2,3
виготовлення виробів з деревини, виробництво паперу та поліграфічна діяльність	3,3	2,3	4,0	15,5	30,5
виробництво коксу та продуктів нафтоперероблення	6,4	5,9	13,6	13,6	6,4
виробництво хімічних речовин і хімічної продукції	7,6	8,7	12,1	11,4	6,2
виробництво основних фармацевтичних продуктів і фармацевтичних препаратів	—	—	—	—	—
виробництво гумових і пластмасових виробів, іншої неметалевої мінеральної продукції	10,9	5,1	12,4	15,4	7,3
металургійне виробництво, виробництво готових металевих виробів, крім машин і устаткування	8,4	7,3	10,2	12,8	14,4
виробництво комп'ютерів, електронної та оптичної продукції	9,8	9,7	15,9	17,7	9,7
виробництво електричного устаткування	11,8	8,1	11,0	10,5	5,8
виробництво машин і устаткування, не віднесених до інших угруповань	14,5	6,9	19,0	2,8	1,6
виробництво автотранспортних засобів, причепів і напівпричепів та інших транспортних засобів	10,7	11,2	15,3	17,9	8,2
виробництво меблів, іншої продукції, ремонт і монтаж машин і устаткування	5,7	2,5	1,1	7,0	1,4
Постачання електроенергії, газу, пари та кондиційованого повітря	9,9	5,2	8,5	35,4	12,2
Водопостачання; каналізація, поводження з відходами	8,6	14,1	19,1	13,9	4,1

**5.18. Кількість штатних працівників, які повністю відпрацювали грудень 2018 року та мали нарахування в межах мінімальної заробітної плати, за видами економічної діяльності**

	Кількість штатних працівників, які повністю відпрацювали грудень, осіб	З них мають нарахування в межах мінімальної заробітної плати (3723 грн)	
		усього, осіб	% до кількості штатних працівників, які повністю відпрацювали грудень
<b>Усього</b>	<b>133229</b>	<b>7705</b>	<b>5,8</b>
Сільське господарство, лісове господарство та рибне господарство у т.ч. сільське господарство	17906 14469	687 543	3,8 3,8
Промисловість	23492	774	3,3
Будівництво	1674	1	0,1
Оптова та роздрібна торгівля; ремонт автотранспортних засобів і мотоциклів	9901	391	3,9
Транспорт, складське господарство, поштова та кур'єрська діяльність	7022	93	1,3
Тимчасове розміщування й організація харчування	1086	63	5,8
Інформація та телекомунікації	1081	1	0,1
Фінансова та страхова діяльність	2048	10	0,5
Операції з нерухомим майном	1713	29	1,7
Професійна, наукова та технічна діяльність	1824	108	5,9
Діяльність у сфері адміністративного та допоміжного обслуговування	1860	124	6,7
Державне управління й оборона; обов'язкове соціальне страхування	10682	168	1,6
Освіта	27975	2710	9,7
Охорона здоров'я та надання соціальної допомоги	21639	2042	9,4
Мистецтво, спорт, розваги та відпочинок	3098	481	15,5
Надання інших видів послуг	228	23	10,1

**5.19. Кількість штатних працівників, які повністю відпрацювали грудень 2018 року та мали нарахування в межах мінімальної заробітної плати, за видами економічної діяльності в промисловості**

	Кількість штатних працівників, які повністю відпрацювали грудень, осіб	З них мають нарахування в межах мінімальної заробітної плати (3723 грн)	
		усього, осіб	% до кількості штатних працівників, які повністю відпрацювали грудень
<b>Промисловість</b>	<b>23492</b>	<b>774</b>	<b>3,3</b>
Добувна промисловість і розроблення кар'єрів	2270	—	—
Переробна промисловість	13684	744	5,4
виробництво харчових продуктів, напоїв і тютюнових виробів	5097	225	4,4
текстильне виробництво, виробництво одягу, шкіри, виробів зі шкіри та інших матеріалів	1886	138	7,3
виготовлення виробів з деревини, виробництво паперу та поліграфічна діяльність	1663	181	10,9
виробництво коксу та продуктів нафтоперероблення	162	10	6,2
виробництво хімічних речовин і хімічної продукції	271	1	0,4
виробництво основних фармацевтичних продуктів і фармацевтичних препаратів	—	—	—
виробництво гумових і пластмасових виробів, іншої неметалевої мінеральної продукції	775	27	3,5
металургійне виробництво, виробництво готових металевих виробів, крім машин і устаткування	621	8	1,3
виробництво комп'ютерів, електронної та оптичної продукції	527	—	—
виробництво електричного устаткування	303	—	—
виробництво машин і устаткування, не віднесені до інших угруповань	665	1	0,2
виробництво автотранспортних засобів, причепів і напівпричепів та інших транспортних засобів	899	14	1,6
виробництво меблів, іншої продукції, ремонт і монтаж машин і устаткування	815	139	17,1
Постачання електроенергії, газу, пари та кондиційованого повітря	5661	16	0,3
Водопостачання; каналізація, поводження з відходами	1877	14	0,7

## 5.20. Структура фонду оплати праці штатних працівників за видами економічної діяльності у 2018 році

	Фонд оплати праці штатних працівників, тис.грн	Структура, %			Нараховано за невідпрацьований час, % до фонду оплати праці
		фонд основної заробітної плати	фонд додаткової заробітної плати	заохочувальні та компенсаційні виплати	
<b>Усього</b>	<b>15481360,3</b>	<b>59,7</b>	<b>35,1</b>	<b>5,2</b>	<b>8,4</b>
Сільське господарство, лісове господарство та рибне господарство	2810883,7	72,3	23,6	4,1	6,8
у т.ч. сільське господарство	2262962,7	78,3	20,0	1,7	6,2
Промисловість	3365676,9	64,4	30,7	4,9	7,8
Будівництво	187187,7	70,0	27,2	2,8	5,8
Оптова та роздрібна торгівля; ремонт автотранспортних засобів і мотоциклів	844377,6	67,2	31,9	0,9	6,2
Транспорт, складське господарство, поштова та кур'єрська діяльність	955066,3	57,7	35,9	6,4	9,3
Тимчасове розміщування й організація харчування	105067,4	75,4	23,9	0,7	6,8
Інформація та телекомунікації	119450,8	68,6	28,5	2,9	7,6
Фінансова та страхова діяльність	355849,5	56,0	41,9	2,1	7,1
Операції з нерухомим майном	126528,8	82,9	15,6	1,5	4,4
Професійна, наукова та технічна діяльність	167991,4	57,8	37,8	4,4	7,3
Діяльність у сфері адміністративного та допоміжного обслуговування	174680,8	62,1	34,1	3,8	6,9
Державне управління й оборона; обов'язкове соціальне страхування	1733640,2	35,3	52,9	11,8	9,1
Освіта	2534127,7	53,8	41,6	4,6	11,2
Охорона здоров'я та надання соціальної допомоги	1716386,7	56,0	38,8	5,2	9,3
Мистецтво, спорт, розваги та відпочинок	256552,8	63,4	31,4	5,2	7,2
Надання інших видів послуг	27892,0	68,3	26,9	4,8	6,6

### 5.21. Структура фонду оплати праці штатних працівників за видами економічної діяльності в промисловості у 2018 році

	Фонд оплати праці штатних працівників, тис.грн	Структура, %			Нараховано за невідпрацьований час, % до фонду оплати праці
		фонд основної заробітної плати	фонд додаткової заробітної плати	заохочувальні та компенсаційні виплати	
<b>Промисловість</b>	<b>3365676,9</b>	<b>64,4</b>	<b>30,7</b>	<b>4,9</b>	<b>7,8</b>
Добувна промисловість і розроблення кар'єрів	476909,4	59,5	27,7	12,8	10,4
Переробна промисловість	1986356,2	65,4	31,9	2,7	7,2
виробництво харчових продуктів, напоїв і тютюнових виробів	676855,4	66,0	29,2	4,8	7,1
текстильне виробництво, виробництво одягу, шкіри, виробів зі шкіри та інших матеріалів	300382,1	61,7	35,1	3,2	6,8
виготовлення виробів з деревини, виробництво паперу та поліграфічна діяльність	306673,5	54,5	44,9	0,6	8,0
виробництво коксу та продуктів нафтоперероблення	13951,5	64,9	31,0	4,1	9,2
виробництво хімічних речовин і хімічної продукції	36492,4	72,9	26,5	0,6	8,1
виробництво основних фармацевтичних продуктів і фармацевтичних препаратів	—	—	—	—	—
виробництво гумових і пластмасових виробів, іншої неметалевої мінеральної продукції	112595,3	63,9	35,5	0,6	7,3
металургійне виробництво, виробництво готових металевих виробів, крім машин і устаткування	89076,2	69,9	27,0	3,1	6,8
виробництво комп'ютерів, електронної та оптичної продукції	101123,2	65,1	32,0	2,9	7,5
виробництво електричного устаткування	29487,8	79,5	19,7	0,8	6,9
виробництво машин і устаткування, не віднесених до інших угруповань	84061,9	77,1	21,0	1,9	7,0
виробництво автотранспортних засобів, причепів і напівпричепів та інших транспортних засобів	168050,8	75,2	24,7	0,1	7,2
виробництво меблів, іншої продукції, ремонт і монтаж машин і устаткування	67606,1	73,6	25,2	1,2	5,5
Постачання електроенергії, газу, пари та кондиційованого повітря	725177,4	63,1	31,0	5,9	8,2
Водопостачання; каналізація, поводження з відходами	177233,9	72,3	24,1	3,6	6,1



## 5.22. Середня заробітна плата штатних працівників за видами економічної діяльності в січні–грудні 2018 року

(грн)

	Нараховано працівнику					
	січень	лютий	березень	квітень	травень	червень
<b>Усього</b>	<b>6098</b>	<b>6149</b>	<b>6448</b>	<b>6672</b>	<b>6997</b>	<b>7341</b>
Сільське господарство, лісове господарство та рибне господарство	6780	6592	7728	7842	8851	8204
у т.ч. сільське господарство	6588	6215	6534	7849	8979	7930
Промисловість	6712	6684	7016	7496	7194	7244
Будівництво	5500	5416	5461	6120	6539	6673
Оптова та роздрібна торгівля; ремонт автотранспортних засобів і мотоциклів	5310	5128	5351	5673	5759	5671
Транспорт, складське господарство, поштова та кур'єрська діяльність	7183	6107	6466	6894	6862	7049
Тимчасове розміщування й організація харчування	4315	4209	4605	4576	5142	5069
Інформація та телекомунікації	5749	6149	5914	6124	6571	6729
Фінансова та страхова діяльність	8436	8130	8497	8465	8779	8609
Операції з нерухомим майном	5136	4763	5036	5163	5262	5384
Професійна, наукова та технічна діяльність	4806	4854	5036	5144	5257	6121
Діяльність у сфері адміністративного та допоміжного обслуговування	4843	4976	5592	5266	5459	5866
Державне управління й оборона; обов'язкове соціальне страхування	7546	8895	8786	9430	10600	11731
Освіта	5746	6176	6109	6056	6454	8020
Охорона здоров'я та надання соціальної допомоги	4702	4653	4788	4885	5057	5396
Мистецтво, спорт, розваги та відпочинок	4626	4456	4616	4475	4652	5025
Надання інших видів послуг	4892	4750	5268	5286	5523	5676

Продовження табл. 5.22

	Нараховано працівнику					
	липень	серпень	вересень	жовтень	листопад	грудень
<b>Усього</b>	<b>7264</b>	<b>7196</b>	<b>7130</b>	<b>7417</b>	<b>7221</b>	<b>8005</b>
Сільське господарство, лісове господарство та рибне господарство	7641	8347	8941	9322	8678	9277
у т.ч. сільське господарство	7338	8117	8486	9338	8551	8550
Промисловість	8000	7933	7534	8292	7729	8650
Будівництво	7387	6976	7062	7483	7761	8391
Оптова та роздрібна торгівля; ремонт автотранспортних засобів і мотоциклів	5670	5725	5830	5789	5928	6330
Транспорт, складське господарство, поштова та кур'єрська діяльність	7597	8401	7604	8184	8169	7755
Тимчасове розміщування й організація харчування	5225	5032	5024	5029	5138	5244
Інформація та телекомунікації	6707	7101	6891	6832	6993	7178
Фінансова та страхова діяльність	9478	9224	9121	9769	9521	10939
Операції з нерухомим майном	5507	5497	5553	5258	5687	5758
Професійна, наукова та технічна діяльність	5950	5992	5499	5693	6076	6908
Діяльність у сфері адміністративного та допоміжного обслуговування	6551	6673	6408	6910	6679	7442
Державне управління й оборона; обов'язкове соціальне страхування	11818	11445	10771	10780	11056	14612
Освіта	6937	6048	6442	6400	6237	6731
Охорона здоров'я та надання соціальної допомоги	5302	5086	4810	5013	5132	5759
Мистецтво, спорт, розваги та відпочинок	4940	4608	4630	4605	4750	5100
Надання інших видів послуг	6200	6172	5972	6127	6526	6357

### 5.23. Середня заробітна плата штатних працівників у містах обласного значення та районах у січні–грудні 2018 року

	Нараховано штатному працівнику			
	I квартал	II квартал	III квартал	IV квартал
<b>Чернігівська область</b>	<b>6232</b>	<b>7002</b>	<b>7197</b>	<b>7545</b>
м. Чернігів	6194	6828	7080	7450
м. Ніжин	6299	6881	7115	7422
м. Н.-Сіверський	6349	6767	7305	7446
м. Прилуки	6946	7611	7849	7966
райони				
Бахмацький	6113	7135	7422	8135
Бобровицький	7227	8689	8374	9200
Борзнянський	5362	6118	6269	6226
Варвинський	7564	11130	10049	10336
Городнянський	6347	6711	6381	6645
Ічнянський	5685	6385	6838	6977
Козелецький	5930	6631	7035	7094
Коропський	4818	5164	5230	5209
Корюківський	7334	8125	8664	9522
Куликівський	4786	5248	5189	5654
Менський	5557	6135	6272	6560
Ніжинський	5067	5745	5704	6628
Н.-Сіверський	4830	5654	5185	5459
Носівський	6648	7066	7385	7029
Прилуцький	6219	7182	7504	8125
Ріпкинський	6614	7242	7499	9485
Семенівський	5661	6148	6315	6463
Сновський	5944	6749	6992	6835
Сосницький	5096	5681	5790	5973
Срібнянський	5542	6195	6513	7413
Талалаївський	6186	7455	7815	7818
Чернігівський	6126	6657	6895	6913

**5.24. Середня заробітна плата штатних працівників за видами економічної діяльності в промисловості в січні–грудні 2018 року**

(грн)

	Нараховано працівнику					
	січень	лютий	березень	квітень	травень	червень
<b>Промисловість</b>	<b>6712</b>	<b>6684</b>	<b>7016</b>	<b>7496</b>	<b>7194</b>	<b>7244</b>
Добувна промисловість і розроблення кар'єрів	11040	8371	8526	11304	12157	11273
Переробна промисловість	6088	6037	6758	7023	6559	6654
виробництво харчових продуктів, напоїв і тютюнових виробів	6286	5939	7515	7197	6751	6741
текстильне виробництво, виробництво одягу, шкіри, виробів зі шкіри та інших матеріалів	5769	5993	6208	5878	5885	5777
виготовлення виробів з деревини, виробництво паперу та поліграфічна діяльність	7203	6850	7922	11117	7416	8096
виробництво коксу та продуктів нафтоперероблення	4549	4198	4320	4552	4255	5028
виробництво хімічних речовин і хімічної продукції	5720	5706	6041	6424	6631	6745
виробництво основних фармацевтичних продуктів і фармацевтичних препаратів	—	—	—	—	—	—
виробництво гумових і пластмасових виробів, іншої неметалевої мінеральної продукції	6075	6019	6437	6535	7325	7228
металургійне виробництво, виробництво готових металевих виробів, крім машин і устаткування	6144	6175	6533	6712	6770	6945
виробництво комп'ютерів, електронної та оптичної продукції	6051	6998	6904	7040	7326	7643
виробництво електричного устаткування	6501	5956	6184	6216	6516	6452
виробництво машин і устаткування, не віднесених до інших угруповань	5403	5510	5650	5649	6367	6368
виробництво автотранспортних засобів, причепів і напівпричепів та інших транспортних засобів	6104	6243	5862	6077	6344	6536
виробництво меблів, іншої продукції, ремонт і монтаж машин і устаткування	4552	4701	4870	4778	4752	4464
Постачання електроенергії, газу, пари та кондиційованого повітря	6837	8155	7127	7573	7148	7534
Водопостачання; каналізація, поводження з відходами	5473	5348	6882	6120	6208	6224

Продовження табл. 5.24

	Нараховано працівнику					
	липень	серпень	вересень	жовтень	листопад	грудень
<b>Промисловість</b>	<b>8000</b>	<b>7933</b>	<b>7534</b>	<b>8292</b>	<b>7729</b>	<b>8650</b>
Добувна промисловість і розроблення кар'єрів	12514	16282	11700	11367	11414	11858
Переробна промисловість	7534	7002	7052	8021	7348	7938
виробництво харчових продуктів, напоїв і тютюнових виробів	7154	6981	7298	7815	7467	7468
текстильне виробництво, виробництво одягу, шкіри, виробів зі шкіри та інших матеріалів	6278	6514	6498	6525	6733	7059
виготовлення виробів з деревини, виробництво паперу та поліграфічна діяльність	13012	8495	8105	13642	8096	11806
виробництво коксу та продуктів нафтоперероблення	4477	5126	5922	5792	5921	7256
виробництво хімічних речовин і хімічної продукції	7026	7021	6216	7331	7498	7208
виробництво основних фармацевтичних продуктів і фармацевтичних препаратів	—	—	—	—	—	—
виробництво гумових і пластмасових виробів, іншої неметалевої мінеральної продукції	7366	7661	7232	7509	7453	7585
металургійне виробництво, виробництво готових металевих виробів, крім машин і устаткування	7286	7167	6989	7125	7024	9476
виробництво комп'ютерів, електронної та оптичної продукції	7719	7644	7416	7762	7888	8503
виробництво електричного устаткування	6461	6625	6326	6997	6487	6643
виробництво машин і устаткування, не віднесених до інших угруповань	6693	6758	6270	6574	6615	6238
виробництво автотранспортних засобів, причепів і напівпричепів та інших транспортних засобів	6718	6811	7586	8224	8640	8277
виробництво меблів, іншої продукції, ремонт і монтаж машин і устаткування	5017	4768	4637	5177	5217	5123
Постачання електроенергії, газу, пари та кондиційованого повітря	7783	7388	7435	8259	7612	10003
Водопостачання; каналізація, поводження з відходами	6668	6670	6538	6677	6694	7553

**5.25. Середня заробітна плата за відпрацьовану годину за видами економічної діяльності в січні–грудні 2018 року**

(грн)

	Нараховано штатному працівнику					
	січень	лютий	березень	квітень	травень	червень
<b>Усього</b>	<b>42,27</b>	<b>44,53</b>	<b>44,10</b>	<b>48,95</b>	<b>49,72</b>	<b>56,08</b>
Сільське господарство, лісове господарство та рибне господарство	49,55	49,33	52,58	54,43	59,97	57,66
у т.ч. сільське господарство	48,74	46,99	44,42	53,99	60,29	54,90
Промисловість	45,90	47,27	47,21	54,51	50,37	52,81
Будівництво	37,52	39,44	38,50	43,11	43,02	44,84
Оптова та роздрібна торгівля; ремонт автотранспортних засобів і мотоциклів	35,31	36,31	35,60	40,73	40,07	41,12
Транспорт, складське господарство, поштова та кур'єрська діяльність	53,37	46,37	46,02	52,37	51,22	54,71
Тимчасове розміщування й організація харчування	29,96	29,70	31,01	32,70	34,32	35,35
Інформація та телекомунікації	37,49	42,18	39,48	43,85	46,30	49,32
Фінансова та страхова діяльність	58,93	58,78	58,40	63,71	61,73	64,94
Операції з нерухомим майном	35,45	31,81	33,15	35,30	35,52	38,08
Професійна, наукова та технічна діяльність	33,78	35,74	35,22	39,35	38,14	47,21
Діяльність у сфері адміністративного та допоміжного обслуговування	33,35	36,11	38,80	39,18	39,07	43,38
Державне управління й оборона; обов'язкове соціальне страхування	49,65	62,52	58,27	70,17	74,07	90,10
Освіта	40,72	46,30	43,61	47,19	47,85	73,31
Охорона здоров'я та надання соціальної допомоги	31,45	32,81	32,15	35,19	36,74	41,19
Мистецтво, спорт, розваги та відпочинок	32,41	33,18	33,00	35,49	35,66	40,41
Надання інших видів послуг	36,25	36,91	37,99	40,29	41,91	46,32

Продовження табл. 5.25

	Нараховано штатному працівнику					
	липень	серпень	вересень	жовтень	листопад	грудень
<b>Усього</b>	<b>56,56</b>	<b>54,17</b>	<b>52,78</b>	<b>48,98</b>	<b>46,80</b>	<b>57,46</b>
Сільське господарство, лісове господарство та рибне господарство	50,21	54,66	61,34	58,42	55,28	69,21
у т.ч. сільське господарство	47,70	52,39	57,34	57,98	54,23	64,47
Промисловість	54,12	55,71	54,47	53,35	49,17	61,39
Будівництво	45,24	42,45	46,01	44,51	47,48	57,78
Оптова та роздрібна торгівля; ремонт автотранспортних засобів і мотоциклів	39,07	39,11	41,73	37,66	37,97	43,36
Транспорт, складське господарство, поштова та кур'єрська діяльність	55,61	60,01	56,91	56,16	51,49	55,03
Тимчасове розміщування й організація харчування	34,65	33,71	34,37	32,54	32,18	37,71
Інформація та телекомунікації	46,51	49,23	49,73	43,67	44,47	49,78
Фінансова та страхова діяльність	67,14	66,22	68,74	65,88	63,85	81,38
Операції з нерухомим майном	36,49	35,92	39,35	33,47	36,81	39,56
Професійна, наукова та технічна діяльність	44,69	46,20	42,70	38,46	39,77	49,30
Діяльність у сфері адміністративного та допоміжного обслуговування	44,55	46,77	47,43	44,94	41,70	50,15
Державне управління й оборона; обов'язкове соціальне страхування	86,58	86,55	84,32	72,80	70,48	100,60
Освіта	112,69	65,57	48,89	44,28	42,45	50,24
Охорона здоров'я та надання соціальної допомоги	39,83	38,97	38,18	33,68	33,35	40,46
Мистецтво, спорт, розваги та відпочинок	48,27	37,37	38,27	33,10	33,17	38,76
Надання інших видів послуг	44,81	45,60	49,13	42,55	45,40	48,15

## 5.26. Середня заробітна плата за відпрацьовану годину за видами економічної діяльності в промисловості в січні–грудні 2018 року

(грн)

	Нараховано штатному працівнику					
	січень	лютий	березень	квітень	травень	червень
<b>Промисловість</b>	<b>45,90</b>	<b>47,27</b>	<b>47,21</b>	<b>54,51</b>	<b>50,37</b>	<b>52,81</b>
Добувна промисловість і розроблення кар'єрів	78,45	63,74	61,77	87,45	87,12	83,45
Переробна промисловість	42,38	42,77	45,66	51,01	45,86	47,99
виробництво харчових продуктів, напоїв і тютюнових виробів	44,08	42,60	51,19	52,15	47,65	48,68
текстильне виробництво, виробництво одягу, шкіри, виробів зі шкіри та інших матеріалів	41,75	42,26	41,98	42,83	40,52	42,20
виготовлення виробів з деревини, виробництво паперу та поліграфічна діяльність	46,10	45,54	49,35	75,11	50,52	53,85
виробництво коксу та продуктів нафтоперероблення	29,92	29,75	31,50	35,42	29,89	36,03
виробництво хімічних речовин і хімічної продукції	41,31	40,49	40,21	47,08	47,75	48,13
виробництво основних фармацевтичних продуктів і фармацевтичних препаратів	—	—	—	—	—	—
виробництво гумових і пластмасових виробів, іншої неметалевої мінеральної продукції	44,65	44,89	45,31	46,87	48,30	49,69
металургійне виробництво, виробництво готових металевих виробів, крім машин і устаткування	42,81	45,23	45,09	48,11	48,81	49,75
виробництво комп'ютерів, електронної та оптичної продукції	43,23	49,92	46,36	52,71	54,05	58,80
виробництво електричного устаткування	44,16	44,77	43,03	46,12	45,33	49,32
виробництво машин і устаткування, не віднесених до інших угруповань	36,51	38,29	35,76	40,82	43,01	45,08
виробництво автотранспортних засобів, причепів і напівпричепів та інших транспортних засобів	42,57	45,27	42,95	50,31	47,51	50,47
виробництво меблів, іншої продукції, ремонт і монтаж машин і устаткування	30,47	32,02	32,95	33,41	31,97	33,98
Постачання електроенергії, газу, пари та кондиційованого повітря	44,32	56,12	46,51	54,33	50,33	56,96
Водопостачання; каналізація, поводження з відходами	36,07	36,56	44,39	42,94	41,73	44,01



Продовження табл. 5.26

	Нараховано штатному працівнику					
	липень	серпень	вересень	жовтень	листопад	грудень
<b>Промисловість</b>	<b>54,12</b>	<b>55,71</b>	<b>54,47</b>	<b>53,35</b>	<b>49,17</b>	<b>61,39</b>
Добувна промисловість і розроблення кар'єрів	87,62	113,05	86,09	74,95	74,84	82,25
Переробна промисловість	50,35	49,31	50,45	51,57	46,94	57,36
виробництво харчових продуктів, напоїв і тютюнових виробів	48,47	47,59	51,13	49,95	48,02	54,04
текстильне виробництво, виробництво одягу, шкіри, виробів зі шкіри та інших матеріалів	41,02	53,09	46,48	43,08	43,02	51,60
виготовлення виробів з деревини, виробництво паперу та поліграфічна діяльність	82,42	56,36	56,16	85,27	51,95	82,28
виробництво коксу та продуктів нафтоперероблення	30,40	33,89	39,94	35,62	36,14	49,75
виробництво хімічних речовин і хімічної продукції	47,44	49,98	47,45	49,20	49,37	56,85
виробництво основних фармацевтичних продуктів і фармацевтичних препаратів	—	—	—	—	—	—
виробництво гумових і пластмасових виробів, іншої неметалевої мінеральної продукції	47,87	51,18	49,87	46,94	47,52	53,27
металургійне виробництво, виробництво готових металевих виробів, крім машин і устаткування	47,85	49,13	51,89	45,04	44,75	68,03
виробництво комп'ютерів, електронної та оптичної продукції	54,46	54,10	58,38	51,93	50,49	61,77
виробництво електричного устаткування	44,57	46,80	47,88	45,93	40,62	48,49
виробництво машин і устаткування, не віднесених до інших угруповань	44,12	47,47	45,92	42,86	43,25	45,60
виробництво автотранспортних засобів, причепів і напівпричепів та інших транспортних засобів	47,55	49,04	55,73	52,71	53,59	61,74
виробництво меблів, іншої продукції, ремонт і монтаж машин і устаткування	34,11	32,35	34,71	33,47	32,66	36,02
Постачання електроенергії, газу, пари та кондиційованого повітря	54,42	52,18	55,41	52,70	47,36	68,47
Водопостачання; каналізація, поводження з відходами	43,66	45,47	46,69	42,92	42,17	52,14

# *СТАН ВИПЛАТИ ЗАРОБІТНОЇ ПЛАТИ*

## *РОЗДІЛ 6*

## 6.1. Динаміка заборгованості з виплати заробітної плати

(на 1 січня; млн.грн)

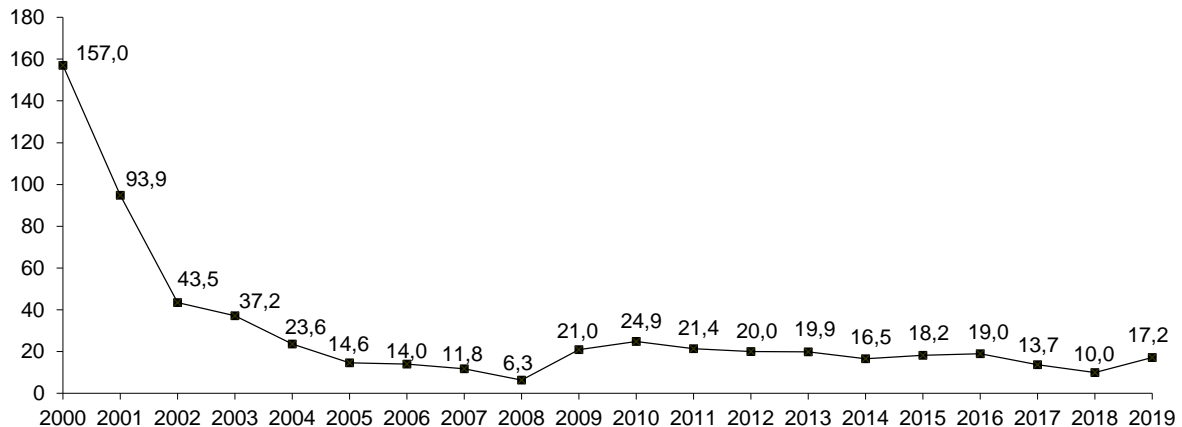

**Примітка.** Із січня 2005р. загальна сума заборгованості з виплати заробітної плати включає дані економічно активних підприємств, суб'єктів господарювання, щодо яких реалізуються процедури відновлення платоспроможності боржника або визнання його банкрутом, а також економічно неактивних підприємств. Динаміка показників приведена у відповідність до даної методології.

## 6.2. Структура заборгованості з виплати заробітної плати за видами економічної діяльності на 1 січня 2019 року

(відсотків)

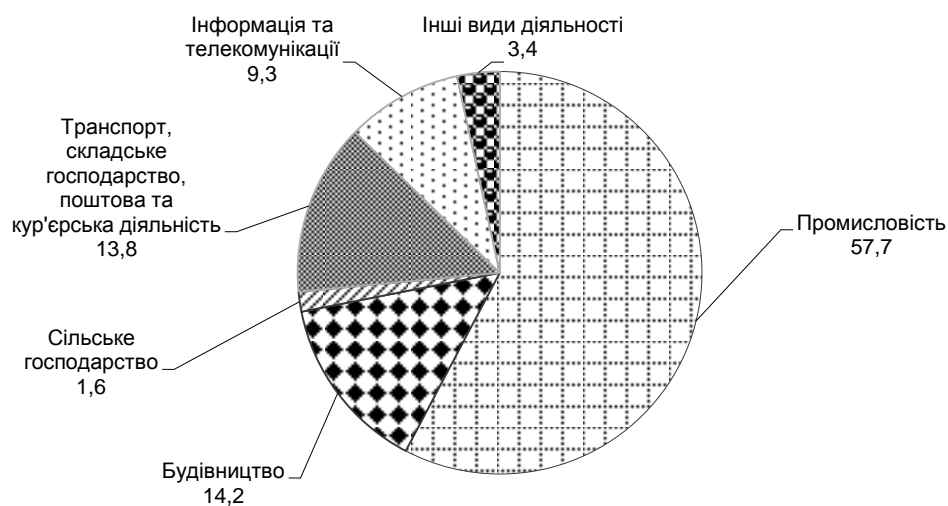

У розділі дані наведено по юридичних особах та відокремлених підрозділах юридичних осіб з урахуванням цензу за кількістю найманих працівників.

**6.3. Заборгованість із виплати заробітної плати за видами економічної діяльності***(на 1 січня; тис.грн)*

	2013	2015	2016	2017	2018	2019
<b>Усього</b>	<b>19918,8</b>	<b>18180,5</b>	<b>19049,4</b>	<b>13701,7</b>	<b>9970,9</b>	<b>17180,3</b>
Сільське господарство, лісове господарство та рибне господарство	29,5	88,0	100,1	242,1	271,0	271,0
у т.ч. сільське господарство	29,5	88,0	100,1	242,1	271,0	271,0
Промисловість	10941,2	6618,8	9517,5	7823,1	4939,3	9920,1
Будівництво	4697,1	7446,2	6180,4	3316,1	2100,8	2439,9
Оптова та роздрібна торгівля; ремонт автотранспортних засобів і мотоциклів	506,9	416,5	416,5	416,5	496,5	23,6
Транспорт, складське господарство, поштова та кур'єрська діяльність	192,8	942,9	597,2	469,1	1193,8	2378,2
Тимчасове розміщування й організація харчування	445,0	233,0	205,0	180,0	158,0	166,8
Інформація та телекомунікації	144,0	—	24,8	—	—	1594,2
Фінансова та страхова діяльність	105,9	—	211,3	233,8	233,8	233,8
Операції з нерухомим майном	1161,6	206,0	—	237,9	146,6	—
Професійна, наукова та технічна діяльність	1210,0	2032,3	1740,1	731,3	401,0	128,7
Діяльність у сфері адміністративного та допоміжного обслуговування	—	—	21,8	51,8	30,1	—
Державне управління й оборона; обов'язкове соціальне страхування	—	—	—	—	—	—
Освіта	—	—	—	—	—	—
Охорона здоров'я та надання соціальної допомоги	—	—	—	—	—	24,0
Мистецтво, спорт, розваги та відпочинок	—	155,1	—	—	—	—
Надання інших видів послуг	484,8	41,7	34,7	—	—	—

#### 6.4. Заборгованість із виплати заробітної плати в містах обласного значення та районах

(на 1 січня; тис.грн)

	2011	2015	2016	2017	2018	2019
<b>Чернігівська область</b>	<b>21441,0</b>	<b>18180,5</b>	<b>19049,4</b>	<b>13701,7</b>	<b>9970,9</b>	<b>17180,3</b>
м.Чернігів	12521,6	10675,5	14268,5	8751,9	7122,3	11737,8
м.Ніжин	2067,4	4067,4	2674,7	2600,6	2158,0	4600,5
м.Н.-Сіверський	—	350,0	230,0	190,0	134,0	—
м.Прилуки	3724,6	1542,9	755,2	650,4	122,5	—
райони						
Бахмацький	548,1	—	100,1	—	—	—
Бобровицький	69,0	—	—	1127,0	107,4	—
Борзнянський	529,8	25,8	69,3	—	—	—
Варвинський	40,2	74,7	—	33,1	—	—
Городнянський	41,3	—	—	—	—	—
Ічнянський	—	—	—	—	—	—
Козелецький	106,0	—	—	—	—	547,0
Коропський	182,8	343,6	244,2	—	—	—
Корюківський	34,2	—	152,8	—	—	—
Куликівський	39,5	—	—	—	—	—
Менський	203,4	—	—	242,1	271,0	271,0
Ніжинський	—	614,8	331,2	—	—	—
Н.-Сіверський	—	—	—	—	—	—
Носівський	—	—	—	—	—	—
Прилуцький	684,2	—	—	—	—	—
Ріпкинський	168,7	152,9	21,8	90,4	55,7	—
Семенівський	82,0	—	—	—	—	—
Сновський	394,2	—	—	—	—	—
Сосницький	—	—	—	—	—	24,0
Срібнянський	4,0	—	—	—	—	—
Талалаївський	—	—	—	—	—	—
Чернігівський	—	332,9	201,6	16,2	—	—

### 6.5. Заборгованість із виплати заробітної плати за видами економічної діяльності на 1 січня 2019 року

	Сума невикраденої заробітної плати, тис.грн						
	усього	підприємства (установи, організації)					
		економічно активні		підприємства-банкрути <sup>1</sup>		економічно неактивні	
		усього	% до загальної суми	усього	% до загальної суми	усього	% до загальної суми
<b>Усього</b>	<b>17180,3</b>	<b>11579,1</b>	<b>67,4</b>	<b>2516,9</b>	<b>14,6</b>	<b>3084,3</b>	<b>18,0</b>
Сільське господарство, лісове господарство та рибне господарство	271,0	—	—	271,0	100,0	—	—
у т.ч. сільське господарство	271,0	—	—	271,0	100,0	—	—
Промисловість	9920,1	6570,1	66,2	2222,3	22,4	1127,7	11,4
Будівництво	2439,9	717,1	29,4	—	—	1722,8	70,6
Оптова та роздрібна торгівля; ремонт автотранспортних засобів і мотоциклів	23,6	—	—	23,6	100,0	—	—
Транспорт, складське господарство, поштова та кур'єрська діяльність	2378,2	2378,2	100,0	—	—	—	—
Тимчасове розміщення й організація харчування	166,8	166,8	100,0	—	—	—	—
Інформація та телекомунікації	1594,2	1594,2	100,0	—	—	—	—
Фінансова та страхова діяльність	233,8	—	—	—	—	233,8	100,0
Операції з нерухомим майном	—	—	—	—	—	—	—
Професійна, наукова та технічна діяльність	128,7	128,7	100,0	—	—	—	—
Діяльність у сфері адміністративного та допоміжного обслуговування	—	—	—	—	—	—	—
Державне управління й оборона; обов'язкове соціальне страхування	—	—	—	—	—	—	—
Освіта	—	—	—	—	—	—	—
Охорона здоров'я та надання соціальної допомоги	24,0	24,0	100,0	—	—	—	—
Мистецтво, спорт, розваги та відпочинок	—	—	—	—	—	—	—
Надання інших видів послуг	—	—	—	—	—	—	—

<sup>1</sup> У цій та таблиці 6.6 – суб'єкти господарювання, щодо яких реалізуються процедури відновлення платоспроможності боржника або визнання його банкрутом.

### 6.6. Заборгованість із виплати заробітної плати в містах обласного значення та районах на 1 січня 2019 року

	Сума невикраденої заробітної плати, тис.грн						
	усього	підприємства (установи, організації)					
		економічно активні		підприємства-банкрути <sup>1</sup>		економічно неактивні	
		усього	% до загальної суми	усього	% до загальної суми	усього	% до загальної суми
<b>Чернігівська область</b>	<b>17180,3</b>	<b>11579,1</b>	<b>67,4</b>	<b>2516,9</b>	<b>14,6</b>	<b>3084,3</b>	<b>18,0</b>
м.Чернігів	11737,8	8629,9	73,5	23,6	0,2	3084,3	26,3
м.Ніжин	4600,5	2378,2	51,7	2222,3	48,3	—	—
м.Н.-Сіверський	—	—	—	—	—	—	—
м.Прилуки	—	—	—	—	—	—	—
райони							
Бахмацький	—	—	—	—	—	—	—
Бобровицький	—	—	—	—	—	—	—
Борзнянський	—	—	—	—	—	—	—
Варвинський	—	—	—	—	—	—	—
Городнянський	—	—	—	—	—	—	—
Ічнянський	—	—	—	—	—	—	—
Козелецький	547,0	547,0	100,0	—	—	—	—
Коропський	—	—	—	—	—	—	—
Корюківський	—	—	—	—	—	—	—
Куликівський	—	—	—	—	—	—	—
Менський	271,0	—	—	271,0	100,0	—	—
Ніжинський	—	—	—	—	—	—	—
Н.-Сіверський	—	—	—	—	—	—	—
Носівський	—	—	—	—	—	—	—
Прилуцький	—	—	—	—	—	—	—
Ріпкинський	—	—	—	—	—	—	—
Семенівський	—	—	—	—	—	—	—
Сновський	—	—	—	—	—	—	—
Сосницький	24,0	24,0	100,0	—	—	—	—
Срібнянський	—	—	—	—	—	—	—
Талалаївський	—	—	—	—	—	—	—
Чернігівський	—	—	—	—	—	—	—

<sup>1</sup> Див. виноску до табл. 6.5.

**6.7. Заборгованість із виплати заробітної плати працівникам економічно активних підприємств (установ, організацій) за видами економічної діяльності на 1 січня 2019 року**

	Сума невикраченої заробітної плати						Структура боргу, %
	усього		нарахованої за				
	тис. грн	% до 1 січня 2018р.	січень–листопад 2018р.		попередні роки		
			тис. грн	% до суми заборгованості	тис. грн	% до суми заборгованості	
Усього	11579,1	193,1	11178,9	96,5	400,2	3,5	100,0
Сільське господарство, лісове господарство та рибне господарство	—	—	—	—	—	—	—
у т.ч. сільське господарство	—	—	—	—	—	—	—
Промисловість	6570,1	177,2	6570,1	100,0	—	—	56,7
Будівництво	717,1	199,0	632,1	88,1	85,0	11,9	6,2
Оптова та роздрібна торгівля; ремонт автотранспортних засобів і мотоциклів	—	—	—	—	—	—	—
Транспорт, складське господарство, поштова та кур'єрська діяльність	2378,2	199,2	2209,0	92,9	169,2	7,1	20,5
Тимчасове розміщування й організація харчування	166,8	105,6	20,8	12,5	146,0	87,5	1,5
Інформація та телекомунікації	1594,2	x	1594,2	100,0	—	—	13,8
Фінансова та страхова діяльність	—	—	—	—	—	—	—
Операції з нерухомим майном	—	—	—	—	—	—	—
Професійна, наукова та технічна діяльність	128,7	32,1	128,7	100,0	—	—	1,1
Діяльність у сфері адміністративного та допоміжного обслуговування	—	—	—	—	—	—	—
Державне управління й оборона; обов'язкове соціальне страхування	—	—	—	—	—	—	—
Освіта	—	—	—	—	—	—	—
Охорона здоров'я та надання соціальної допомоги	24,0	x	24,0	100,0	—	—	0,2
Мистецтво, спорт, розваги та відпочинок	—	—	—	—	—	—	—
Надання інших видів послуг	—	—	—	—	—	—	—



**6.8. Заборгованість із виплати заробітної плати працівникам економічно активних підприємств (установ, організацій) у містах обласного значення та районах на 1 січня 2019 року**

	Сума невикраченої заробітної плати						Структура боргу, %
	усього		нарахованої за				
	тис. грн	% до 1 січня 2018р.	січень—листопад 2018р.		попередні роки		
			тис. грн	% до суми заборгованості	тис. грн	% до суми заборгованості	
<b>Чернігівська область</b>	<b>11579,1</b>	<b>193,1</b>	<b>11178,9</b>	<b>96,5</b>	<b>400,2</b>	<b>3,5</b>	<b>100,0</b>
м.Чернігів	8629,9	185,5	8398,9	97,3	231,0	2,7	74,5
м.Ніжин	2378,2	199,2	2209,0	92,9	169,2	7,1	20,6
м.Н.-Сіверський	—	—	—	—	—	—	—
м.Прилуки	—	—	—	—	—	—	—
райони							
Бахмацький	—	—	—	—	—	—	—
Бобровицький	—	—	—	—	—	—	—
Борзнянський	—	—	—	—	—	—	—
Варвинський	—	—	—	—	—	—	—
Городнянський	—	—	—	—	—	—	—
Ічнянський	—	—	—	—	—	—	—
Козелецький	547,0	х	547,0	100,0	—	—	4,7
Коропський	—	—	—	—	—	—	—
Корюківський	—	—	—	—	—	—	—
Куликівський	—	—	—	—	—	—	—
Менський	—	—	—	—	—	—	—
Ніжинський	—	—	—	—	—	—	—
Н.-Сіверський	—	—	—	—	—	—	—
Носівський	—	—	—	—	—	—	—
Прилуцький	—	—	—	—	—	—	—
Ріпкинський	—	—	—	—	—	—	—
Семенівський	—	—	—	—	—	—	—
Сновський	—	—	—	—	—	—	—
Сосницький	24,0	х	24,0	100,0	—	—	0,2
Срібнянський	—	—	—	—	—	—	—
Талалаївський	—	—	—	—	—	—	—
Чернігівський	—	—	—	—	—	—	—

**6.9. Заборгованість із виплати заробітної плати працівникам економічно активних підприємств (установ, організацій) за видами економічної діяльності в промисловості на 1 січня 2019 року**

	Сума несплаченої заробітної плати						Структура боргу, %
	усього		нарахованої за				
	тис. грн	% до 1 січня 2018р.	січень–листопад 2018р.		попередні роки		
тис. грн			% до суми заборгованості	тис. грн	% до суми заборгованості		
Промисловість	6570,1	177,2	6570,1	100,0	—	—	100,0
Добувна промисловість і розроблення кар'єрів	—	—	—	—	—	—	—
у т.ч. добування кам'яного та бурого вугілля	—	—	—	—	—	—	—
Переробна промисловість	6023,1	162,4	6023,1	100,0	—	—	91,7
виробництво харчових продуктів, напоїв і тютюнових виробів	—	—	—	—	—	—	—
текстильне виробництво, виробництво одягу, шкіри, виробів зі шкіри та інших матеріалів	1765,6	x	1765,6	100,0	—	—	26,9
виготовлення виробів з деревини, виробництво паперу та поліграфічна діяльність	—	—	—	—	—	—	—
виробництво коксу та продуктів нафтоперероблення	477,1	x	477,1	100,0	—	—	7,3
виробництво хімічних речовин і хімічної продукції	—	—	—	—	—	—	—
виробництво основних фармацевтичних продуктів і фармацевтичних препаратів	—	—	—	—	—	—	—
виробництво гумових і пластмасових виробів, іншої неметалевої мінеральної продукції	—	—	—	—	—	—	—
металургійне виробництво, виробництво готових металевих виробів, крім машин і устаткування	—	—	—	—	—	—	—
виробництво комп'ютерів, електронної та оптичної продукції	—	—	—	—	—	—	—
виробництво електричного устаткування	—	—	—	—	—	—	—
виробництво машин і устаткування, не віднесених до інших угруповань	—	—	—	—	—	—	—
виробництво автотранспортних засобів, причепів і напівпричепів та інших транспортних засобів	3780,4	146,5	3780,4	100,0	—	—	57,5
виробництво меблів, іншої продукції, ремонт і монтаж машин і устаткування	—	—	—	—	—	—	—
Постачання електроенергії, газу, пари та кондиційованого повітря	—	—	—	—	—	—	—
Водопостачання; каналізація, поводження з відходами	547,0	x	547,0	100,0	—	—	8,3

**6.10. Розподіл суми заборгованості з виплати заробітної плати працівникам економічно активних підприємств (установ, організацій) за організаційно-правовими формами господарювання та видами економічної діяльності на 1 січня 2019 року**

	Сума невиключеної заробітної плати						
	тис.грн	за організаційно-правовими формами господарювання, %					
		державні підприємства	комунальні підприємства	акціонерні товариства	товариства з обмеженою відповідальністю	філії (інші відокремлені підрозділи)	інші організаційні форми
<b>Усього</b>	<b>11579,1</b>	<b>24,7</b>	<b>—</b>	<b>49,3</b>	<b>13,8</b>	<b>1,1</b>	<b>11,1</b>
Сільське господарство, лісове господарство та рибне господарство	—	—	—	—	—	—	—
у т.ч. сільське господарство	—	—	—	—	—	—	—
Промисловість	6570,1	7,3	—	84,4	—	—	8,3
Будівництво	717,1	—	—	—	—	—	100,0
Оптова та роздрібна торгівля; ремонт автотранспортних засобів і мотоциклів	—	—	—	—	—	—	—
Транспорт, складське господарство, поштова та кур'єрська діяльність	2378,2	100,0	—	—	—	—	—
Тимчасове розміщування й організація харчування	166,8	—	—	100,0	—	—	—
Інформація та телекомунікації	1594,2	—	—	—	100,0	—	—
Фінансова та страхова діяльність	—	—	—	—	—	—	—
Операції з нерухомим майном	—	—	—	—	—	—	—
Професійна, наукова та технічна діяльність	128,7	—	—	—	—	100,0	—
Діяльність у сфері адміністративного та допоміжного обслуговування	—	—	—	—	—	—	—
Державне управління й оборона; обов'язкове соціальне страхування	—	—	—	—	—	—	—
Освіта	—	—	—	—	—	—	—
Охорона здоров'я та надання соціальної допомоги	24,0	—	—	—	—	—	100,0
Мистецтво, спорт, розваги та відпочинок	—	—	—	—	—	—	—
Надання інших видів послуг	—	—	—	—	—	—	—

**6.11. Розподіл суми заборгованості з виплати заробітної плати працівникам економічно активних підприємств (установ, організацій) за організаційно-правовими формами господарювання в містах обласного значення та районах на 1 січня 2019 року**

	Сума невиключеної заробітної плати						
	тис. грн	за організаційно-правовими формами господарювання, %					
		державні підприємства	комунальні підприємства	акціонерні товариства	товариства з обмеженою відповідальністю	філії (інші відокремлені підрозділи)	інші організаційні форми
<b>Чернігівська область</b>	<b>11579,1</b>	<b>24,7</b>	—	<b>49,3</b>	<b>13,8</b>	<b>1,1</b>	<b>11,1</b>
м.Чернігів	8629,9	5,5	—	66,2	18,5	1,5	8,3
м.Ніжин	2378,2	100,0	—	—	—	—	—
м.Н.-Сіверський	—	—	—	—	—	—	—
м.Прилуки	—	—	—	—	—	—	—
райони							
Бахмацький	—	—	—	—	—	—	—
Бобровицький	—	—	—	—	—	—	—
Борзнянський	—	—	—	—	—	—	—
Варвинський	—	—	—	—	—	—	—
Городнянський	—	—	—	—	—	—	—
Ічнянський	—	—	—	—	—	—	—
Козелецький	547,0	—	—	—	—	—	100,0
Коропський	—	—	—	—	—	—	—
Корюківський	—	—	—	—	—	—	—
Куликівський	—	—	—	—	—	—	—
Менський	—	—	—	—	—	—	—
Ніжинський	—	—	—	—	—	—	—
Н.-Сіверський	—	—	—	—	—	—	—
Носівський	—	—	—	—	—	—	—
Прилуцький	—	—	—	—	—	—	—
Ріпкинський	—	—	—	—	—	—	—
Семенівський	—	—	—	—	—	—	—
Сновський	—	—	—	—	—	—	—
Сосницький	24,0	—	—	—	—	—	100,0
Срібнянський	—	—	—	—	—	—	—
Талалаївський	—	—	—	—	—	—	—
Чернігівський	—	—	—	—	—	—	—

**6.12. Кількість працівників економічно активних підприємств  
(установ, організацій), яким не виплачено заробітну плату,  
за видами економічної діяльності на 1 січня 2019 року**

	Кількість працівників, яким не виплачено заробітну плату			Сума боргу в середньому на одного працівника		
	осіб	% до		грн	% до	
		середньо- облікової кількості штатних працівників	1 січня 2018р.		середньо- місячної заробітної плати за 2018р.	1 січня 2018р.
<b>Усього</b>	<b>863</b>	<b>0,5</b>	<b>97,4</b>	<b>13417</b>	<b>191,8</b>	<b>198,2</b>
Сільське господарство, лісове господарство та рибне господарство	—	—	—	—	—	—
у т.ч. сільське господарство	—	—	—	—	—	—
Промисловість	681	1,8	127,8	9648	128,0	138,7
Будівництво	62	2,7	442,9	11566	171,7	44,9
Оптова та роздрібна торгівля; ремонт автотранспортних засобів і мотоциклів	—	—	—	—	—	—
Транспорт, складське господарство, поштова та кур'єрська діяльність	74	0,7	91,4	32138	437,8	218,1
Тимчасове розміщування й організація харчування	1	0,1	2,6	166800	3420,8	4117,2
Інформація та телекомунікації	20	1,3	х	79710	1213,8	х
Фінансова та страхова діяльність	—	—	—	—	—	—
Операції з нерухомим майном	—	—	—	—	—	—
Професійна, наукова та технічна діяльність	20	0,8	22,0	6435	114,8	146,0
Діяльність у сфері адміністративного та допоміжного обслуговування	—	—	—	—	—	—
Державне управління й оборона; обов'язкове соціальне страхування	—	—	—	—	—	—
Освіта	—	—	—	—	—	—
Охорона здоров'я та надання соціальної допомоги	5	0,0	х	4800	95,1	х
Мистецтво, спорт, розваги та відпочинок	—	—	—	—	—	—
Надання інших видів послуг	—	—	—	—	—	—

**6.13. Кількість працівників економічно активних підприємств  
(установ, організацій), яким не виплачено заробітну плату,  
у містах обласного значення та районах на 1 січня 2019 року**

	Кількість працівників, яким не виплачено заробітну плату			Сума боргу в середньому на одного працівника		
	осіб	% до		грн	% до	
		середньо-облікової кількості штатних працівників	1 січня 2018р.		середньо-місячної заробітної плати за 2018р.	1 січня 2018р.
<b>Чернігівська область</b>	<b>863</b>	<b>0,5</b>	<b>97,4</b>	<b>13417</b>	<b>191,8</b>	<b>198,2</b>
м.Чернігів	752	1,0	109,0	11476	166,5	170,2
м.Ніжин	74	0,6	91,4	32138	463,3	218,1
м.Н.-Сіверський	—	—	—	—	—	—
м.Прилуки	—	—	—	—	—	—
райони						
Бахмацький	—	—	—	—	—	—
Бобровицький	—	—	—	—	—	—
Борзнянський	—	—	—	—	—	—
Варвинський	—	—	—	—	—	—
Городнянський	—	—	—	—	—	—
Ічнянський	—	—	—	—	—	—
Козелецький	32	0,6	х	17094	256,8	х
Коропський	—	—	—	—	—	—
Корюківський	—	—	—	—	—	—
Куликівський	—	—	—	—	—	—
Менський	—	—	—	—	—	—
Ніжинський	—	—	—	—	—	—
Н.-Сіверський	—	—	—	—	—	—
Носівський	—	—	—	—	—	—
Прилуцький	—	—	—	—	—	—
Ріпкинський	—	—	—	—	—	—
Семенівський	—	—	—	—	—	—
Сновський	—	—	—	—	—	—
Сосницький	5	0,2	х	4800	85,3	х
Срібнянський	—	—	—	—	—	—
Талалаївський	—	—	—	—	—	—
Чернігівський	—	—	—	—	—	—

**6.14. Заборгованість із соціальних виплат працівникам економічно активних підприємств (установ, організацій) за видами економічної діяльності на 1 січня 2019 року**

	Сума заборгованості працівникам із виплати допомоги у зв'язку з тимчасовою втратою працездатності		
	тис.грн	% до	
		1 січня 2018р.	підсумку
<b>Усього</b>	<b>85,9</b>	<b>327,9</b>	<b>100,0</b>
Сільське господарство, лісове господарство та рибне господарство	—	—	—
у т.ч. сільське господарство	—	—	—
Промисловість	58,0	362,5	67,5
Будівництво	—	—	—
Оптова та роздрібна торгівля; ремонт автотранспортних засобів і мотоциклів	—	—	—
Транспорт, складське господарство, поштова та кур'єрська діяльність	17,2	264,6	20,0
Тимчасове розміщування й організація харчування	—	—	—
Інформація та телекомунікації	—	—	—
Фінансова та страхова діяльність	—	—	—
Операції з нерухомим майном	1,2	32,4	1,4
Професійна, наукова та технічна діяльність	—	—	—
Діяльність у сфері адміністративного та допоміжного обслуговування	—	—	—
Державне управління й оборона; обов'язкове соціальне страхування	9,5	x	11,1
Освіта	—	—	—
Охорона здоров'я та надання соціальної допомоги	—	—	—
Мистецтво, спорт, розваги та відпочинок	—	—	—
Надання інших видів послуг	—	—	—

**6.15. Заборгованість із соціальних виплат працівникам економічно активних підприємств (установ, організацій) у містах обласного значення та районах на 1 січня 2019 року**

	Сума заборгованості працівникам із виплати допомоги у зв'язку з тимчасовою втратою працездатності		
	тис.грн	% до	
		1 січня 2018р.	підсумку
<b>Чернігівська область</b>	<b>85,9</b>	<b>327,9</b>	<b>100,0</b>
м.Чернігів	2,0	12,5	2,3
м.Ніжин	80,7	1241,5	94,0
м.Н.-Сіверський	—	—	—
м.Прилуки	—	—	—
райони			
Бахмацький	1,2	x	1,4
Бобровицький	—	—	—
Борзнянський	—	—	—
Варвинський	—	—	—
Городнянський	—	—	—
Ічнянський	—	—	—
Козелецький	—	—	—
Коропський	—	—	—
Корюківський	—	—	—
Куликівський	—	—	—
Менський	—	—	—
Ніжинський	—	—	—
Н.-Сіверський	—	—	—
Носівський	—	—	—
Прилуцький	—	—	—
Ріпкинський	—	—	—
Семенівський	—	—	—
Сновський	—	—	—
Сосницький	—	—	—
Срібнянський	—	—	—
Талалаївський	—	—	—
Чернігівський	2,0	x	2,3



# *КОЛЕКТИВНІ ДОГОВОРИ*

## *РОЗДІЛ 7*

### 7.1. Кількість зареєстрованих колективних договорів за видами економічної діяльності

	<i>(на 31 грудня)</i>					
	2013	2014	2015	2016	2017	2018
<b>Усього</b>	<b>2637</b>	<b>2746</b>	<b>2342</b>	<b>2382</b>	<b>2268</b>	<b>2269</b>
Сільське господарство, лісове господарство та рибне господарство	243	226	236	226	241	223
у т.ч. сільське господарство	219	203	214	190	195	175
Промисловість	222	216	196	181	191	212
Будівництво	80	39	:	45	:	28
Оптова та роздрібна торгівля; ремонт автотранспортних засобів і мотоциклів	125	117	78	66	69	107
Транспорт, складське господарство, поштова та кур'єрська діяльність	67	81	41	50	29	28
Тимчасове розміщування й організація харчування	31	36	:	33	:	:
Інформація та телекомунікації	20	30	17	16	19	20
Фінансова та страхова діяльність	10	9	26	7	7	3
Операції з нерухомим майном	50	50	:	33	37	39
Професійна, наукова та технічна діяльність	109	104	72	61	76	68
Діяльність у сфері адміністративного та допоміжного обслуговування	32	29	30	30	:	:
Державне управління й оборона; обов'язкове соціальне страхування	530	571	408	480	406	334
Освіта	871	968	925	880	861	866
Охорона здоров'я та надання соціальної допомоги	154	165	148	168	161	159
Мистецтво, спорт, розваги та відпочинок	65	72	68	91	85	129
Надання інших видів послуг	28	33	:	15	:	7

У розділі дані наведено по юридичних особах та відокремлених підрозділах юридичних осіб із кількістю найманих працівників 10 і більше осіб.

## 7.2. Кількість зареєстрованих колективних договорів за видами економічної діяльності в промисловості

	<i>(на 31 грудня)</i>					
	2013	2014	2015	2016	2017	2018
<b>Промисловість</b>	<b>222</b>	<b>216</b>	<b>196</b>	<b>181</b>	<b>191</b>	<b>212</b>
Добувна промисловість і розроблення кар'єрів	7	7	7	7	7	5
Переробна промисловість	166	145	133	137	158	170
виробництво харчових продуктів, напоїв і тютюнових виробів	45	49	42	38	44	58
текстильне виробництво, виробництво одягу, шкіри, виробів зі шкіри та інших матеріалів	36	21	12	11	17	33
виготовлення виробів з деревини, виробництво паперу та поліграфічна діяльність	20	14	17	18	30	:
виробництво коксу та продуктів нафтоперероблення	—	1	2	2	2	1
виробництво хімічних речовин і хімічної продукції	6	8	6	6	6	6
виробництво основних фармацевтичних продуктів і фармацевтичних препаратів	—	—	—	—	—	—
виробництво гумових і пластмасових виробів, іншої неметалевої мінеральної продукції	10	5	8	7	7	6
металургійне виробництво, виробництво готових металевих виробів, крім машин і устаткування	9	8	10	12	9	12
виробництво комп'ютерів, електронної та оптичної продукції	4	5	4	6	4	4
виробництво електричного устаткування	5	5	4	4	4	4
виробництво машин і устаткування, не віднесених до інших угруповань	9	9	8	9	9	7
виробництво автотранспортних засобів, причепів і напівпричепів та інших транспортних засобів	5	6	2	3	4	5
виробництво меблів, іншої продукції, ремонт і монтаж машин і устаткування	17	14	18	21	22	:
Постачання електроенергії, газу, пари та кондиційованого повітря	21	23	11	12	9	10
Водопостачання; каналізація, поводження з відходами	28	41	45	25	:	27

### 7.3. Кількість працівників, яких охоплено колективними договорами, за видами економічної діяльності

(на 31 грудня)

	2013	2014	2015	2016	2017	2018
<b>Усього</b>	<b>182311</b>	<b>173256</b>	<b>157005</b>	<b>153550</b>	<b>154372</b>	<b>150153</b>
Сільське господарство, лісове господарство та рибне господарство	20057	20367	20130	19451	20559	19473
у т.ч. сільське господарство	16057	16445	16090	14949	16030	15005
Промисловість	37360	35249	31252	30807	33276	32344
Будівництво	4445	2435	1574	1873	1274	1548
Оптова та роздрібна торгівля; ремонт автотранспортних засобів і мотоциклів	5523	3619	3601	3087	3229	4229
Транспорт, складське господарство, поштова та кур'єрська діяльність	9793	10729	9616	6120	5115	4295
Тимчасове розміщування й організація харчування	1131	1729	1425	1235	1135	973
Інформація та телекомунікації	2166	2015	1450	1387	1294	1153
Фінансова та страхова діяльність	2050	1593	1429	1338	1291	1161
Операції з нерухомим майном	843	882	472	767	746	724
Професійна, наукова та технічна діяльність	3102	3087	2732	1882	2029	1736
Діяльність у сфері адміністративного та допоміжного обслуговування	3284	2834	2099	1946	2343	2138
Державне управління й оборона; обов'язкове соціальне страхування	17842	14141	10272	13474	12781	12979
Освіта	37127	38163	35721	35931	34810	34127
Охорона здоров'я та надання соціальної допомоги	32518	31662	30785	29427	29893	29006
Мистецтво, спорт, розваги та відпочинок	4218	3956	3895	4460	4413	3993
Надання інших видів послуг	852	795	552	365	184	274

#### 7.4. Кількість працівників, яких охоплено колективними договорами, за видами економічної діяльності в промисловості

	<i>(на 31 грудня)</i>					
	2013	2014	2015	2016	2017	2018
<b>Промисловість</b>	<b>37360</b>	<b>35249</b>	<b>31252</b>	<b>30807</b>	<b>33276</b>	<b>32344</b>
Добувна промисловість і розроблення кар'єрів	3457	3382	2875	2669	3197	2678
Переробна промисловість	22793	20543	17597	17719	20074	19714
виробництво харчових продуктів, напоїв і тютюнових виробів	8310	7031	6839	5403	6308	6774
текстильне виробництво, виробництво одягу, шкіри, виробів зі шкіри та інших матеріалів	4430	3833	2998	2925	3236	3550
виготовлення виробів з деревини, виробництво паперу та поліграфічна діяльність	1703	1756	1488	1560	2315	1890
виробництво коксу та продуктів нафтоперероблення	—	75	1007	953	989	180
виробництво хімічних речовин і хімічної продукції	206	496	477	461	490	481
виробництво основних фармацевтичних продуктів і фармацевтичних препаратів	—	—	—	—	—	—
виробництво гумових і пластмасових виробів, іншої неметалевої мінеральної продукції	1137	1000	969	949	950	883
металургійне виробництво, виробництво готових металевих виробів, крім машин і устаткування	827	580	757	743	606	836
виробництво комп'ютерів, електронної та оптичної продукції	2425	2177	975	1588	1009	1040
виробництво електричного устаткування	289	268	247	296	331	370
виробництво машин і устаткування, не віднесених до інших угруповань	1092	960	946	1040	1030	1044
виробництво автотранспортних засобів, причепів і напівпричепів та інших транспортних засобів	1297	1343	470	1172	1823	1967
виробництво меблів, іншої продукції, ремонт і монтаж машин і устаткування	1077	1024	424	629	987	699
Постачання електроенергії, газу, пари та кондиційованого повітря	9031	8977	8660	8786	8361	7933
Водопостачання; каналізація, поводження з відходами	2079	2347	2120	1633	1644	2019

**7.5. Розподіл працівників за розмірами мінімальної місячної тарифної ставки, установленної колективним договором, та видами економічної діяльності на 31 грудня 2018 року**

	Кількість працівників, зайнятих на підприємствах, де мінімальна місячна тарифна ставка (оклад) установлена колдоговором				
	усього	% до облікової кількості штатних працівників	розмір мінімальної тарифної ставки (окладу), установленної колдоговором, у відношенні до законодавчо встановленої мінімальної зарплати (3723 грн), %		
			нижчий	відповідний	вищий
<b>Усього</b>	<b>150153</b>	<b>79,9</b>	<b>10,4</b>	<b>83,6</b>	<b>6,0</b>
Сільське господарство, лісове господарство та рибне господарство					
господарство	19473	71,8	7,1	83,1	9,8
у т.ч. сільське господарство	15005	66,8	—	87,4	12,6
Промисловість	32344	86,6	20,4	62,6	17,0
Будівництво	1548	65,2	3,2	91,9	4,9
Оптова та роздрібна торгівля; ремонт автотранспортних засобів і мотоциклів	4229	31,6	2,2	83,8	14,0
Транспорт, складське господарство, поштова та кур'єрська діяльність	4295	42,7	—	100,0	—
Тимчасове розміщування й організація харчування	973	51,7	—	93,2	6,8
Інформація та телекомунікації	1153	78,2	—	99,0	1,0
Фінансова та страхова діяльність	1161	31,8	—	100,0	—
Операції з нерухомим майном	724	33,0	16,0	84,0	—
Професійна, наукова та технічна діяльність	1736	69,4	7,0	89,5	3,5
Діяльність у сфері адміністративного та допоміжного обслуговування	2138	86,3	10,4	64,3	25,3
Державне управління й оборона; обов'язкове соціальне страхування	12979	92,2	12,9	84,7	2,4
Освіта	34127	97,5	6,0	94,0	—
Охорона здоров'я та надання соціальної допомоги	29006	99,3	9,7	90,3	—
Мистецтво, спорт, розваги та відпочинок	3993	82,5	10,9	89,1	—
Надання інших видів послуг	274	65,9	—	100,0	—

**7.6. Розподіл працівників за розмірами мінімальної місячної тарифної ставки, установленної колективним договором, та видами економічної діяльності в промисловості на 31 грудня 2018 року**

	Кількість працівників, зайнятих на підприємствах, де мінімальна місячна тарифна ставка (оклад) установлена колективним договором				
	усього	% до облікової кількості штатних працівників	розмір мінімальної тарифної ставки (окладу), установленної колективним договором, у відношенні до законодавчо встановленої мінімальної зарплати (3723 грн), %		
			нижчий	відповідний	вищий
<b>Промисловість</b>	<b>32344</b>	<b>86,6</b>	<b>20,4</b>	<b>62,6</b>	<b>17,0</b>
Добувна промисловість і розроблення кар'єрів	2678	95,7	68,2	5,0	26,8
Переробна промисловість	19714	81,7	4,5	71,9	23,6
виробництво харчових продуктів, напоїв і тютюнових виробів	6774	83,0	—	65,8	34,2
текстильне виробництво, виробництво одягу, шкіри, виробів зі шкіри та інших матеріалів	3550	85,1	2,3	56,3	41,4
виготовлення виробів з деревини, виробництво паперу та поліграфічна діяльність	1890	70,7	—	96,9	3,1
виробництво коксу та продуктів нафтоперероблення	180	76,3	—	100,0	—
виробництво хімічних речовин і хімічної продукції	481	97,6	—	98,5	1,5
виробництво основних фармацевтичних продуктів і фармацевтичних препаратів	—	—	—	—	—
виробництво гумових і пластмасових виробів, іншої неметалевої мінеральної продукції	883	67,7	—	100,0	—
металургійне виробництво, виробництво готових металевих виробів, крім машин і устаткування	836	70,5	10,6	86,4	3,0
виробництво комп'ютерів, електронної та оптичної продукції	1040	90,9	29,9	70,1	—
виробництво електричного устаткування	370	87,5	—	20,0	80,0
виробництво машин і устаткування, не віднесених до інших угруповань	1044	90,3	—	100,0	—
виробництво автотранспортних засобів, причепів і напівпричепів та інших транспортних засобів	1967	93,8	—	81,7	18,3
виробництво меблів, іншої продукції, ремонт і монтаж машин і устаткування	699	64,0	59,1	24,3	16,6
Постачання електроенергії, газу, пари та кондиційованого повітря	7933	99,6	41,4	58,3	0,3
Водопостачання; каналізація, поводження з відходами	2019	83,0	29,6	65,5	4,9

*ДЕЯКІ  
МІЖРЕГІОНАЛЬНІ  
ЗІСТАВЛЕННЯ*

*РОЗДІЛ 8*



### 8.1. Середньооблікова кількість штатних працівників за регіонами України

	<i>(тис. осіб)</i>					
	2010	2014	2015	2016	2017	2018
<b>Україна</b>	<b>10263</b>	<b>8959</b>	<b>8065</b>	<b>7868</b>	<b>7679</b>	<b>7662</b>
Вінницька	330	297	282	273	269	266
Волинська	200	182	171	171	172	170
Дніпропетровська	930	872	810	791	783	775
Донецька	1156	924	472	457	412	382
Житомирська	255	231	220	215	208	207
Закарпатська	201	179	172	169	165	162
Запорізька	466	409	384	372	365	367
Івано-Франківська	225	209	200	196	192	191
Київська	383	362	344	347	344	354
Кіровоградська	210	190	180	177	175	176
Луганська	547	164	173	150	129	112
Львівська	555	503	483	474	467	474
Миколаївська	243	219	207	200	195	193
Одеська	533	470	438	429	425	422
Полтавська	368	349	328	310	305	301
Рівненська	214	193	188	182	177	175
Сумська	258	230	219	214	206	202
Тернопільська	183	170	158	152	149	147
Харківська	664	607	576	574	555	562
Херсонська	202	182	173	165	161	158
Хмельницька	251	226	220	214	204	204
Черкаська	272	237	225	220	222	217
Чернівецька	140	128	117	117	114	115
<b>Чернігівська</b>	<b>237</b>	<b>206</b>	<b>194</b>	<b>190</b>	<b>185</b>	<b>184</b>
м.Київ	1238	1221	1132	1110	1102	1149

**Примітка.** Незначне відхилення між підсумком та сумою складових пояснюється округленням даних.

У цій та таблицях 8.2–8.3 дані наведено по юридичних особах та відокремлених підрозділах юридичних осіб із кількістю найманих працівників 10 і більше осіб.

У розділі інформація надається за матеріалами офіційних видань Державної служби статистики України.

## 8.2. Середньомісячна заробітна плата штатних працівників за регіонами України

	(грн)					
	2010	2014	2015	2016	2017	2018
<b>Україна</b>	<b>2250</b>	<b>3480</b>	<b>4195</b>	<b>5183</b>	<b>7104</b>	<b>8865</b>
Вінницька	1782	2810	3396	4189	6121	7801
Волинська	1692	2721	3291	4047	5849	7324
Дніпропетровська	2369	3641	4366	5075	6939	8862
Донецька	2549	3858	4980	5989	7764	9686
Житомирська	1785	2763	3271	4000	5836	7372
Закарпатська	1846	2744	3381	4298	6355	8070
Запорізька	2187	3432	4200	5080	6863	8726
Івано-Франківська	1927	2875	3402	4202	6074	7551
Київська	2295	3489	4153	5229	7188	9097
Кіровоградська	1815	2789	3282	3974	5792	7191
Луганська	2271	3377	3427	4637	5862	7365
Львівська	1941	2961	3646	4559	6391	8001
Миколаївська	2122	3344	3984	4887	6709	8160
Одеська	2046	3129	3897	4809	6542	8011
Полтавська	2102	3179	3783	4621	6551	8375
Рівненська	1960	3033	3573	4364	6013	7469
Сумська	1866	2877	3449	4131	5946	7324
Тернопільська	1659	2527	2994	3695	5554	6969
Харківська	2060	3143	3697	4448	6244	7657
Херсонська	1733	2617	3123	4046	5842	7058
Хмельницька	1786	2878	3371	4043	5938	7346
Черкаська	1835	2829	3360	4148	6042	7478
Чернівецька	1772	2578	3050	3828	5621	6991
<b>Чернігівська</b>	<b>1711</b>	<b>2690</b>	<b>3295</b>	<b>4002</b>	<b>5636</b>	<b>6995</b>
м.Київ	3431	5376	6732	8648	11135	13542

**8.3. Індекси реальної заробітної плати за регіонами України***(відсотків до попереднього року)*

	2010	2014	2015	2016	2017	2018	грудень 2018р. до грудня 2017р.
<b>Україна</b>	<b>110,2</b>	<b>93,5</b>	<b>79,8</b>	<b>109,0</b>	<b>119,1</b>	<b>112,5</b>	<b>109,7</b>
Вінницька	111,9	94,9	81,3	111,9	128,7	115,5	111,5
Волинська	114,5	93,5	78,9	109,0	125,5	112,7	111,3
Дніпропетровська	112,8	97,1	78,8	102,3	119,1	115,8	113,1
Донецька	112,1	89,4	89,6	103,5	111,2	110,2	101,8
Житомирська	111,0	95,7	76,9	109,6	126,6	114,5	109,7
Закарпатська	109,0	95,6	80,0	112,6	129,2	112,5	109,1
Запорізька	110,2	96,6	80,8	107,3	116,8	114,8	115,0
Івано-Франківська	112,6	95,2	77,7	109,7	126,1	112,5	110,1
Київська	108,5	91,8	78,0	112,1	119,5	113,8	116,2
Кіровоградська	111,0	94,8	78,8	107,1	125,6	112,5	110,5
Луганська	113,8	86,4	71,7	118,0	111,7	111,9	106,7
Львівська	108,1	93,3	79,4	110,3	123,6	112,7	105,7
Миколаївська	108,2	95,8	78,9	108,3	118,4	110,3	105,5
Одеська	107,4	93,2	80,6	108,1	116,6	110,5	105,4
Полтавська	114,1	94,9	78,8	106,1	122,5	115,9	116,7
Рівненська	114,8	93,9	76,7	107,1	119,4	111,6	113,9
Сумська	107,9	94,8	78,4	104,3	124,3	110,6	104,7
Тернопільська	111,0	95,1	77,2	109,8	129,5	113,7	110,9
Харківська	107,6	93,9	77,3	106,2	119,6	110,1	109,6
Херсонська	107,9	94,5	78,3	112,7	123,3	109,5	107,6
Хмельницька	111,7	96,8	77,8	106,9	128,0	111,8	108,7
Черкаська	113,1	93,7	78,2	109,7	124,8	111,4	108,2
Чернівецька	111,5	93,2	78,1	112,1	129,1	112,7	114,3
<b>Чернігівська</b>	<b>111,1</b>	<b>94,9</b>	<b>78,7</b>	<b>107,0</b>	<b>122,0</b>	<b>111,7</b>	<b>109,8</b>
м.Київ	105,2	94,5	84,2	114,3	111,3	110,2	108,4

**8.4. Заборгованість із виплати заробітної плати за регіонами України***(на 1 січня; млн.грн)*

	2011	2015 <sup>1</sup>	2016	2017	2018	2019	
						усього	% до 1 січня 2018р.
<b>Україна</b>	<b>1139,0</b>	<b>1320,0</b>	<b>1880,8</b>	<b>1791,0</b>	<b>2368,4</b>	<b>2645,1</b>	<b>111,7</b>
Вінницька	18,5	13,3	10,1	11,7	11,8	11,9	101,0
Волинська	13,7	12,2	16,0	4,4	19,2	17,7	92,3
Дніпропетровська	23,2	104,1	120,2	142,5	124,1	133,9	108,0
Донецька	233,5	363,7	360,6	263,3	453,4	467,3	103,1
Житомирська	25,3	12,8	8,9	5,5	5,3	6,3	117,5
Закарпатська	13,0	4,1	6,0	3,0	2,4	3,2	134,1
Запорізька	52,2	59,5	58,3	68,2	126,4	190,3	150,6
Івано-Франківська	8,0	9,7	4,2	5,5	19,6	23,1	118,0
Київська	24,4	126,6	122,8	121,4	129,7	138,1	106,5
Кіровоградська	59,8	31,1	32,3	29,9	10,6	7,1	66,8
Луганська	110,1	62,7	506,8	412,3	557,0	505,9	90,8
Львівська	64,1	77,1	92,8	93,8	82,8	75,5	91,3
Миколаївська	56,7	41,6	53,4	84,9	103,6	103,2	99,6
Одеська	26,7	22,9	52,9	47,9	48,5	63,6	131,3
Полтавська	26,3	25,4	31,4	27,2	37,9	47,6	125,7
Рівненська	8,3	9,2	12,8	5,4	55,4	27,2	49,1
Сумська	45,0	71,9	84,9	102,6	118,2	275,3	232,9
Тернопільська	8,3	5,4	4,4	6,0	4,6	13,4	290,6
Харківська	127,9	115,3	162,3	230,9	224,5	271,5	120,9
Херсонська	17,2	15,3	14,8	9,6	7,2	29,1	401,7
Хмельницька	18,7	8,5	5,7	1,9	5,8	13,3	230,6
Черкаська	19,2	22,2	24,1	21,0	110,9	58,5	52,7
Чернівецька	3,1	3,0	1,1	1,9	1,8	0,1	7,5
<b>Чернігівська</b>	<b>21,4</b>	<b>18,2</b>	<b>19,0</b>	<b>13,7</b>	<b>10,0</b>	<b>17,2</b>	<b>172,3</b>
м.Київ	114,4	84,2	75,0	76,5	98,0	145,0	147,9

<sup>1</sup> Сума заборгованості перерахована та не включає частину тимчасово окупованих територій у Донецькій та Луганській областях.

**Примітка.** Дані наведено по юридичних особах та відокремлених підрозділах юридичних осіб з урахуванням цензу за кількістю найманих працівників.

## МЕТОДОЛОГІЧНІ ПОЯСНЕННЯ

### ДЖЕРЕЛА ІНФОРМАЦІЇ

Інформація, наведена в збірнику, отримана в результаті проведення державних статистичних спостережень, а також базується на адміністративних даних державної служби зайнятості. У нижченаведеній таблиці представлено джерела інформації за розділами збірника.

Розділ збірника	Джерела інформації (назва державного статистичного спостереження, адміністративні дані)
1 (табл.1.1, діагр.1.2)	Вибіркове обстеження населення (домогосподарств) з питань економічної активності
1 (табл.1.3)	Комплексна оцінка шляхом інтеграції даних вибіркового обстеження населення (домогосподарств) з питань економічної активності, державних статистичних спостережень підприємств, установ, організацій з питань статистики праці та адміністративної звітності
1 (табл.1.4–1.13)	Обстеження підприємств із питань статистики праці
2 (табл. 2.1–2.10), 3–5, 7	
6	Стан виплати заробітної плати
2 (табл. 2.11–2.13)	Адміністративні дані державної служби зайнятості
8	Дані Державної служби статистики України ( <a href="http://www.ukrstat.gov.ua">www.ukrstat.gov.ua</a> )

Державні статистичні спостереження з питань статистики праці на підприємствах, в установах та організаціях надають інформацію стосовно динаміки процесів, які відбуваються у сфері найманої праці, щодо зміни кількості працівників, розміру номінальної та реальної заробітної плати, стану її виплати, неповної зайнятості, ефективності використання робочого часу та стану укладання колективних договорів.

Ці спостереження організовані за однаковими принципами, але здійснюються різними методами й охоплюють різні кола звітних одиниць. Особливості організації та отримання даних за їхніми результатами наведено нижче.

**ОРГАНІЗАЦІЯ ОБСТЕЖЕНЬ****1. Державне статистичне спостереження “Обстеження підприємств із питань статистики праці” (ОПСП).**

Спостереженням охоплюються юридичні особи та відокремлені підрозділи юридичних осіб, які використовують найману працю (далі – підприємства).

Для організації спостереження застосовується комбінований підхід, за яким великі та середні підприємства із середньою кількістю працюючих (включаючи позаштатних працівників) 50 і більше осіб обстежуються на суцільній основі, а малі підприємства з кількістю працюючих від 10 до 49 осіб – із застосуванням вибіркового методу (вибірки). Таким чином, обстежувану сукупність складають усі підприємства області з кількістю працюючих 10 і більше осіб. Зазначений підхід забезпечує надійне оцінювання основних показників на регіональному рівні за секціями та розділами КВЕД.

Детальну інформацію щодо принципів формування вибірки для проведення ОПСП вміщено в Методиці формування сукупності для проведення обстеження підприємств із питань статистики праці, затвердженій наказом Держстату від 26.01.2016 за №14, яку розміщено на офіційному веб-сайті Держстату ([www.ukrstat.gov.ua/metod\\_polog/metod\\_doc/2016/14/met\\_fv\\_spraci.zip](http://www.ukrstat.gov.ua/metod_polog/metod_doc/2016/14/met_fv_spraci.zip)).

Одним з основних етапів реалізації вибірових обстежень є оцінювання показників. Можливість адекватного поширення результатів вибірових обстежень на генеральну сукупність – це один із головних факторів, що зумовлює їх ефективність при вимірюванні показників. Основним принципом при цьому є принцип репрезентативності, який при оцінюванні показників вимагає обов’язкового врахування ймовірностей відбору одиниць спостереження, ймовірностей отримання інформації від них, врахування наявної надійної додаткової інформації тощо.

Оцінювання показників ОПСП здійснюється відповідно до Методики оцінювання показників за результатами поточних обстежень підприємств із питань статистики праці, затвердженій наказом Держкомстату від 16.03.2011 за № 64, яку розміщено на офіційному веб-сайті Держстату ([www.ukrstat.gov.ua/metod\\_polog/metod\\_doc/2011/64/metod.htm](http://www.ukrstat.gov.ua/metod_polog/metod_doc/2011/64/metod.htm)).

Репрезентативність результатів ОПСП необхідно забезпечувати з урахуванням складного дизайну вибірки, неоднорідності за регіонами та групами одиниць спостереження, рівнів відмов від участі в обстеженні, можливості узгодження результатів обстеження з наявною зовнішньою інформацією тощо. Ця задача розв’язується шляхом розрахунку та використання при оцінюванні показників системи статистичних ваг обстежених одиниць.

Базова вага визначається для підприємства при відборі. Кінцева вага  $r$ -того відібраного підприємства розраховується як добуток базової ваги та коефіцієнтів коригування (коефіцієнтів переважування) за формулою:

$$w_r = w_{Br} \cdot k_{1r} \cdot k_{2r}, \quad (1)$$

де  $w_r$  – кінцева вага підприємства;

$w_{Br}$  – базова вага підприємства;

$k_{1r}$  – ваговий коефіцієнт для врахування рівня участі підприємств в обстеженні;

$k_{2r}$  – ваговий коефіцієнт для врахування наявної зовнішньої інформації.

Базова вага визначається по кожній групі підприємств, сформованій для відбору, і є величиною оберненою до ймовірності відбору підприємства.

Для розрахунку сумарних значень показників за результатами ОПСП використовується така оціночна функція:

$$\hat{Y} = \sum_{r=1}^n w_r \cdot y_r, \quad (2)$$

де  $w_r$  – кінцева вага підприємства;

$y_r$  – значення показника  $Y$  для  $r$ -того обстеженого підприємства;

$r = 1, \dots, n$ ;

$n$  – обсяг вибірки.

## **2. Державне статистичне спостереження “Стан виплати заробітної плати” (обстеження СВЗП).**

Обстеження СВЗП запроваджено із серпня 1996р. на виконання Указів Президента України від 12.05.1996 за № 333 “Про невідкладні заходи щодо забезпечення своєчасної виплати заробітної плати, пенсій, стипендій та інших соціальних виплат” та від 25.05.04 за № 576 “Про невідкладні заходи щодо завершення погашення заборгованості із заробітної плати”, відповідних розпоряджень Кабінету Міністрів України, а також постанови Кабінету Міністрів України від 18.03.2009 за № 370 “Про запровадження спеціального моніторингу погашення підприємствами, установами та організаціями заборгованості із заробітної плати, страхових внесків до Пенсійного фонду України та обов’язкових платежів до державного та місцевих бюджетів”. Необхідність запровадження зазначеного спостереження була зумовлена масовістю явища, яке мало тенденцію до зростання, та значними обсягами сум несплаченої заробітної плати.

Порядок організації та проведення спостереження, формування сукупності звітних одиниць визначені Методологічними положеннями з організації державного статистичного спостереження “Стан виплати

заробітної плати”, затвердженими наказом Держкомстату від 20.10.2011 за №264 (зі змінами), які розміщено на офіційному веб-сайті Держстату ([www.ukrstat.gov.ua/metod\\_polog/metod\\_doc/2016/40/mp\\_sv\\_zp.zip](http://www.ukrstat.gov.ua/metod_polog/metod_doc/2016/40/mp_sv_zp.zip)).

Спостереження здійснюється методом суцільного обстеження основного масиву.

Перелік звітних одиниць (респондентів) формується на державному рівні раз на рік. Основою для формування переліку звітних одиниць (респондентів) для проведення обстеження до СВЗП є генеральна сукупність одиниць для ОПСП.

Обстеження СВЗП охоплює такі звітні одиниці:

1) одиниці, які відібрані до сукупності одиниць державного статистичного спостереження "Обстеження підприємств із питань статистики праці";

2) одиниці з кількістю працюючих від 10 до 49 осіб, які не відібрані до сукупності одиниць державного статистичного спостереження "Обстеження підприємств із питань статистики праці", підприємств з організаційно-правовими формами господарювання з кодами КОПФГ 140, 145, 150, 410, 420, 425, 430;

3) одиниці з кількістю працівників від 10 до 49 осіб, які не відібрані до сукупності одиниць державного статистичного спостереження "Обстеження підприємств із питань статистики праці", підприємств інших організаційно-правових форм господарювання, що відповідають цензу за кількістю працюючих відповідно до виду економічної діяльності.

Респонденти звітують до органів державної статистики в разі наявності заборгованості з виплати заробітної плати.

Показник суми заборгованості з виплати заробітної плати збирається та розробляється за трьома категоріями одиниць:

- економічно активні;
- підприємства-банкрути;
- економічно неактивні, тобто які призупинили або припинили діяльність і не повідомили про погашення заборгованості.

Перелік підприємств-банкрутів визначається відповідно до списків суб'єктів господарювання, щодо яких реалізуються процедури відновлення платоспроможності боржника або визнання його банкрутом, які формує спеціально уповноважений орган із питань банкрутства. Інформація щодо підприємств-банкрутів розробляється на підставі звітів самих підприємств або арбітражних керуючих.

Додатково розробляється інформація щодо економічно неактивних одиниць. Такі одиниці фактично не є в цей час респондентами державних статистичних спостережень, не надають статистичні звіти з праці до органів державної статистики, а показник невиключеної заробітної плати є оцінкою, яка здійснена на підставі останніх звітів, поданих ними у 2015–2017рр.



## МЕТОДОЛОГІЧНІ ДОКУМЕНТИ

Програми державних статистичних спостережень і методологія визначення показників статистики заробітної плати та робочого часу розроблені з урахуванням вимог міжнародних стандартів та національної законодавчо-нормативної бази в цій сфері, зокрема рекомендацій Міжнародної організації праці (МОП) відповідно до положень резолюцій про інтегровану систему статистики заробітної плати (прийнята 12-ю Міжнародною конференцією статистиків праці (МКСП) у жовтні 1973р.) та про статистику робочого часу (прийнята відповідно 10-ю МКСП у жовтні 1962р.).

**Основними нормативно-методологічними документами, що використовуються для проведення державних статистичних спостережень із праці на підприємствах, є:**

- Інструкція зі статистики кількості працівників, затверджена наказом Держкомстату 28.09.2005 за № 286 (зі змінами від 05.10.2006 за №466) та зареєстрована в Міністерстві юстиції України 30.11.2005 за №1442/11722;
- Інструкція зі статистики заробітної плати, затверджена наказом Держкомстату 13.01.2004 за №5 та зареєстрована в Міністерстві юстиції України 27.01.2005 за №114/8713;
- інструкції щодо заповнення форм державних статистичних спостережень №1-ПВ (місячна) та №1-ПВ (квартальна) “Звіт з праці” зі змінами;
- Методика формування сукупності для проведення обстеження підприємств із питань статистики праці, затверджена наказом Держстату від 26.01.2016 за №14;
- Методика оцінювання показників за результатами поточних обстежень підприємств із питань статистики праці, затверджена наказом Держкомстату від 16.03.2011 за №64;
- Методика розрахунку характеристик надійності оцінювання показників поточних обстежень підприємств із питань статистики праці, затверджена наказом Держкомстату від 20.12.2011 за №356;
- Методика розрахунку індексів реальної заробітної плати, затверджена наказом Держстату України від 11.09.2012 за №378 та зареєстрована в Міністерстві юстиції України 21.11.2012 за №1950/22262.
- Методологічні положення державного статистичного спостереження “Обстеження підприємств із питань статистики праці”, затверджені наказом Держстату від 18.08.2014 за №241 (зі змінами);

– Методологічні положення з організації державного статистичного спостереження “Стан виплати заробітної плати”, затверджені наказом Держкомстату від 20.10.2011 за №264 (зі змінами).

### **Статистичні класифікації, що використовуються для розробки статистичних даних**

Для представлення в збірнику первинна статистична інформація згрупована згідно з такими статистичними класифікаторами:

- видів економічної діяльності (КВЕД) ДК 009:2010;
- організаційно-правових форм господарювання (КОПФГ) ДК 002:2004;
- об’єктів адміністративно-територіального устрою України (КОАТУУ).

### **ОСНОВНІ ВИЗНАЧЕННЯ ТА ПОНЯТТЯ**

#### **До розділу 1. ЗАЙНЯТИСТЬ ПРАЦІВНИКІВ**

**Зайнятими** за результатами вибіркового обстеження населення (домогосподарств) з питань економічної активності (далі – обстеження ЕАН) вважаються особи віком 15–70 років, які:

- працювали впродовж обстежуваного тижня хоча б 1 годину:
  - за наймом за винагороду в грошовому чи натуральному вигляді, індивідуально (самостійно), в окремих громадян або на власному (сімейному) підприємстві;
  - працювали безкоштовно на підприємстві, у власній справі, що належить будь-кому з членів домогосподарства, або в особистому селянському господарстві з метою реалізації продукції, виробленої внаслідок цієї діяльності;
- були тимчасово відсутні на роботі, тобто формально мали робоче місце, власне підприємство (справу), але не працювали впродовж обстежуваного періоду з певних причин.

До **осіб працездатного віку**, у рамках вибіркового обстеження ЕАН, до 2012р. віднесені жінки у віці 15–54 роки та чоловіки віком 15–59 років. Відповідно до Закону України «Про заходи щодо законодавчого забезпечення реформування пенсійної системи» до населення працездатного віку у 2012р. включено жінок віком 55 років, у 2013р. – жінок віком 56 років, у 2014р. – жінок віком 57 років, у 2015р. – жінок віком 58 років, з 2016р. – жінок віком 59 років.

**Рівень зайнятості населення** визначається як відношення (у відсотках) кількості зайнятого населення у віці 15–70 років до всього населення зазначеного віку чи населення відповідної соціально-демографічної групи.

**Кількість найманих працівників підприємств, установ, організацій** охоплює зайнятих, які за місцем роботи уклали трудовий

договір (контракт, договір цивільно-правового характеру) на постійній або тимчасовій основі. До цієї категорії віднесені працівники суб'єктів підприємницької діяльності, бюджетних і фінансових установ та громадських організацій, а також кадрові військовослужбовці (крім строкової служби), особи рядового та начальницького складу правоохоронних органів.

Найманих працівників ураховують за місцем прикладання їх праці, тобто за місцем знаходження підприємства або його структурного підрозділу, що класифікуються за відповідними видами економічної діяльності.

**Вимушену неповну зайнятість** характеризує кількість працівників, які прийняті на роботу на умовах повного робочого дня (тижня), але були переведені з економічних причин на неповний робочий день (тиждень), а також перебували у відпустках без збереження заробітної плати (на період припинення виконання робіт).

**Облікова кількість штатних працівників** – це показник кількості працівників на певну дату звітного періоду, наприклад, на перше або останнє число місяця, включаючи тих працівників, які були звільнені в цей день.

До облікової кількості штатних працівників включаються всі особи, які прийняті на постійну, сезонну, а також на тимчасову роботу строком один день і більше, з дня зарахування їх на роботу.

У формах державних статистичних спостережень із праці кількість працівників наводиться не тільки на певну дату, а й в середньому за звітний період (місяць, рік). Визначення та методологію формування середніх показників кількості працівників наведено в поясненнях до розділу 3.

## **До розділу 2. МОБІЛЬНІСТЬ РОБОЧОЇ СИЛИ НА РИНКУ ПРАЦІ**

**Рух працівників** облікового складу характеризується змінами облікової кількості штатних працівників унаслідок прийому на роботу та вибуття з різних причин.

У кількості **прийнятих працівників** ураховуються особи, які зараховані на підприємство наказом (розпорядженням) про прийняття на роботу у звітному періоді.

У кількості **працівників, які звільнені** з підприємства, включаються всі особи, які у звітному періоді залишили роботу на цьому підприємстві, незалежно від причин звільнення.

**Коефіцієнт обороту робочої сили** по прийому (звільненню) розраховується як відношення кількості прийнятих (звільнених) до середньооблікової кількості штатних працівників.

**Зареєстровані безробітні згідно з чинним законодавством** – це особи працездатного віку, які зареєстровані в територіальних органах центрального органу виконавчої влади, що реалізує державну політику у сфері зайнятості населення та трудової міграції як безробітні й готові та здатні приступити до роботи.

Безробітними також визнають осіб з інвалідністю, які не досягли пенсійного віку, та отримують пенсію по інвалідності або соціальну допомогу згідно чинного законодавства, а також осіб молодше 16-річного віку, які працювали та були звільнені у зв'язку зі змінами в організації виробництва і праці.

**Кількість вакансій** – кількість вакансій, про які повідомили роботодавці (підприємства, установи, організації та фізичні особи-підприємці) державну службу зайнятості.

**Навантаження зареєстрованих безробітних на одну вакансію** розраховують як відношення кількості зареєстрованих безробітних до кількості вакансій, заявлених роботодавцями.

### До розділу 3. КІЛЬКІСТЬ ПРАЦІВНИКІВ

**Середньооблікова кількість штатних працівників** охоплює осіб, які перебувають у трудових відносинах із підприємством та отримують заробітну плату, крім тимчасово відсутніх працівників, за якими зберігається місце роботи (знаходяться у відпустках із вагітності та пологів або в додатковій відпустці для догляду за дитиною до досягнення нею віку, визначеного законодавством, проходять військову службу за призовом під час мобілізації), працюючих за цивільно-правовими договорами.

Працівник ураховується тільки один раз (за місцем основної роботи) незалежно від строку трудового договору та тривалості робочого часу.

Цей показник обчислюється в середньому за період:

- за звітний місяць – шляхом підсумовування кількості працівників облікового складу за кожний календарний день місяця, тобто з 1 по 30 або 31 число, включаючи святкові (неробочі) і вихідні дні, та ділення одержаної суми на відповідне число календарних днів звітного місяця;
- за рік – шляхом підсумовування середньооблікової кількості найманих працівників за всі місяці роботи у звітному році та ділення одержаної суми на кількість місяців року (тобто на 12).

### До розділу 4. ВИКОРИСТАННЯ РОБОЧОГО ЧАСУ

**Використання робочого часу** характеризується абсолютними показниками календарного, табельного та максимально можливого фонду робочого часу.

**Календарний фонд часу** – це весь час зазначеного календарного періоду (місяць, квартал, рік) у розрахунку на кількість працівників.

**Табельний фонд робочого часу** відрізняється від календарного фонду часу на загальну суму неявок у святкові та вихідні дні.

Максимально можливий фонд робочого часу відрізняється від календарного фонду часу на загальну суму неявок у святкові, вихідні дні та дні щорічних відпусток.

**Відпрацьований час** вимірюється в людино-годинах працівників, які фактично працювали на підприємстві, включаючи тих, які були зайняті неповний робочий день (тиждень), виконували надурочну роботу, працювали у вихідні та святкові (неробочі) дні або понад місячну норму (поза графіком), а також людино-години роботи надомників.

**Невідпрацьований час** – це людино-години, які не були відпрацьовані з поважних або інших причин. До них належать невиходи на роботу працівників у зв'язку з відпустками (щорічними, навчальними тощо) та іншими неявками, передбаченими чинним законодавством, з причин тимчасової непрацездатності, тимчасовим переведенням для роботи на іншому підприємстві, а також у зв'язку з відпустками без збереження заробітної плати (у тому числі на період припинення виконання робіт), переведенням з економічних причин на роботу з неповним робочим днем (тижнем), простоями, прогулами та страйками.

## **До розділу 5. ЗАРОБІТНА ПЛАТА ПРАЦІВНИКІВ**

**Номінальна заробітна плата** – це нарахування працівникам у грошовій та натуральній формі за відпрацьований час або виконану роботу: тарифні ставки (посадові оклади), премії, доплати, надбавки, а також інші види оплати за невідпрацьований час. Вона також включає обов'язкові відрахування із заробітної плати працівників: податок на доходи фізичних осіб, військовий збір.

До номінальної заробітної плати не відносяться: грошове забезпечення кадрових військовослужбовців, осіб рядового та начальницького складу, виплати, що здійснюються за рахунок коштів фонду соціального страхування з тимчасової втрати працездатності, оплата перших п'яти днів тимчасової непрацездатності за рахунок коштів підприємства, а також суми єдиного внеску на загальнообов'язкове державне соціальне страхування, що сплачуються роботодавцем.

У національній статистичній практиці номінальна заробітна плата розраховується як **середньомісячна штатного працівника** – шляхом ділення нарахованого фонду оплати праці штатних працівників за звітний місяць (період) на середньооблікову кількість штатних працівників і на кількість місяців у періоді. У збірнику надається показник, розрахований у середньому за рік (крім таблиць 5.2, 5.22–5.26).

Також визначається показник середньої заробітної плати **за відпрацьовану годину** – шляхом ділення суми нарахованого фонду оплати праці штатних працівників на кількість відпрацьованих штатними працівниками годин за відповідний період.

**Фонд оплати праці складається з:**

1. Фонду основної заробітної плати.
2. Фонду додаткової заробітної плати.
3. Інших заохочувальних та компенсаційних виплат.

**Основна заробітна плата** – винагорода за виконану роботу відповідно до встановлених норм праці (норми часу, виробітку, обслуговування, посадові обов'язки). Вона встановлюється у вигляді тарифних ставок (окладів) і відрядних розцінок для робітників і посадових окладів для службовців.

**Додаткова заробітна плата** – винагорода за працю понад установлені норми, за трудові успіхи та винахідливість і за особливі умови праці. Вона включає доплати, надбавки, гарантійні й компенсаційні виплати, передбачені чинним законодавством; премії, пов'язані з виконанням виробничих завдань і функцій.

**Інші заохочувальні та компенсаційні виплати.** До них належать виплати у формі винагород за підсумками роботи за рік, премії за спеціальними системами й положеннями, компенсаційні та інші грошові й матеріальні виплати, які не передбачені актами чинного законодавства або які провадяться понад встановлені зазначеними актами норми та визначені в колективному договорі підприємства.

**Не включаються до фонду оплати праці** доходи (дивіденди, проценти) від акцій і внесків у майно підприємства, установи, організації, нараховані працівникам, які є членами акціонерного товариства та перебувають в їх обліковому складі.

**Індекс номінальної заробітної плати** характеризує зміну розміру нарахованої номінальної заробітної плати працівників у звітному періоді порівняно з базисним.

**Індекс реальної заробітної плати** характеризує зміну купівельної спроможності номінальної заробітної плати у звітному періоді порівняно з базисним під впливом зміни цін на товари й послуги та ставок податку з доходів фізичних осіб й обов'язкових відрахувань. Визначається діленням індексу нарахованої до виплати номінальної заробітної плати (без урахування податку на доходи фізичних осіб, військового збору) на індекс споживчих цін за той же період.

Розрахунок індексу реальної заробітної плати здійснюється відповідно до методики, затвердженої наказом Держстату України від 11.09.2012 за №378, що побудована на засадах резолюції щодо міжнародних порівнянь реальної заробітної плати, яка прийнята 8-ю Міжнародною конференцією статистиків праці 1954 року.

## До розділу 6. СТАН ВИПЛАТИ ЗАРОБІТНОЇ ПЛАТИ

**Заборгованість із виплати заробітної плати** – це сума своєчасно не виплаченої заробітної плати всім категоріям працівників, а саме: штатним працівникам, особам, які не перебувають в обліковому складі підприємства – сумісникам та працюючим за договорами, а також звільненим працівникам.

Заборгованою вважається сума, яка включає всі нарахування в грошовій та натуральній формі з фонду оплати праці, за винятком обов'язкових для всіх працівників відрахувань (податок на доходи фізичних осіб, військовий збір), строк виплати якої минув до кінця місяця, в якому вона повинна бути виплачена. Дані узгоджуються з показником простроченої кредиторської заборгованості з оплати праці на відповідну дату.

Заборгованість із виплати заробітної плати може утворюватися за рахунок власних коштів підприємства, а також місцевого та Державного бюджетів.

До суми заборгованості за рахунок коштів Державного бюджету включаються також компенсаційні виплати працівникам, які постраждали внаслідок Чорнобильської катастрофи, що належать до фонду оплати праці.

**Заборгованість у зв'язку з тимчасовою втратою працездатності** включає допомоги працівникам із тимчасової непрацездатності через хворобу (включаючи догляд за хворою дитиною, дитиною-інвалідом, хворим членом сім'ї), з вагітності та пологів, при народженні дитини, а також у зв'язку з нещасним випадком на виробництві або професійним захворюванням, яке спричинило втрату працездатності.

**Кількість працівників, яким не виплачено заробітну плату**, включає штатних працівників облікового складу, працюючих за сумісництвом, за цивільно-правовими договорами, звільнених працівників, яким не виплачено заробітну плату, строк виплати якої минув до 1 числа звітного місяця, незалежно від тривалості (кількості місяців) невикраченої заробітної плати.

## До розділу 7. КОЛЕКТИВНІ ДОГОВОРИ

Інформацію про кількість колективних договорів (укладених та зареєстрованих) подають підприємства, установи та організації, на яких вони діють, згідно із Законом України “Про колективні договори і угоди”.

**Кількість працівників, які охоплені колективними договорами** – це працівники, які перебувають у штаті підприємства, незалежно від членства в профспілці, включаючи й тих, які на момент складання звіту були відсутні з різних причин (перебували у відпустці у зв'язку з вагітністю та пологами або у відпустці для догляду за дитиною до

досягнення нею віку, передбаченого чинним законодавством або колективним договором підприємства, проходили військову службу за призовом під час мобілізації).

### До розділу 8. ДЕЯКІ МІЖРЕГІОНАЛЬНІ ЗІСТАВЛЕННЯ

Інформацію в розділі (2010, 2014–2018рр.) наведено без урахування тимчасово окупованої території Автономної Республіки Крим, м. Севастополя, а починаючи з 2015р. – також без урахування тимчасово окупованих територій у Донецькій та Луганській областях.

### ОЦІНКА НАДІЙНОСТІ ПОКАЗНИКІВ

Для визначення надійності оцінки основних показників за результатами державних статистичних спостережень із питань статистики праці, які організовані вибірковою методом, розраховуються стандартні характеристики надійності: стандартна та гранична похибка вибірки, коефіцієнт варіації.

Стандартна похибка вибірки  $SE$  – це середнє квадратичне відхилення (стандартне відхилення) оцінок ознаки  $y$  по всіх можливих вибірках даного дизайну й обсягу.  $SE$  розраховується як корінь квадратний від дисперсії цих оцінок  $V(y)$ .

Гранична похибка вибірки  $MSE$  є максимально можливою похибкою вибірки для даної довірчої ймовірності  $p$  і визначається за формулою:

$$MSE = 1,96 \cdot SE, \quad (1)$$

де 1,96 – довірче число при довірчій ймовірності  $p = 0,95$ .

Коефіцієнт варіації  $CV$  розраховується за формулою:

$$CV = \frac{SE}{y} \cdot 100\% \quad (2)$$

Коефіцієнт варіації використовується як показник придатності даних для аналізу. Так, якщо  $CV \leq 5\%$ , то рівень надійності оцінки вважається високим; якщо  $5\% < CV \leq 10\%$  – достатнім, оцінка є придатною для кількісного аналізу; якщо  $10\% < CV \leq 15\%$  – рівень надійності оцінки є задовільним; якщо  $15\% < CV \leq 25\%$  – низьким (оцінка придатна лише для якісного аналізу); якщо  $CV$  понад 25% – рівень надійності оцінки є незадовільним.

У додатках 1–5 наведено значення характеристик надійності для показників середньооблікової кількості штатних працівників, їхньої середньої заробітної плати, а також кількості зареєстрованих колективних договорів і кількості працівників, яких охоплено колективними договорами.



**Оцінки надійності основних показників за результатами державного статистичного спостереження «Обстеження підприємств із питань статистики праці» у 2018 році**

	Абсолютне значення показника	Стандартна похибка вибірки (SE)	Гранична похибка вибірки (MSE)	Коефіцієнт варіації (CV), %
Середньооблікова кількість штатних працівників, тис. осіб	184,4	1,5	3,0	0,8
Середня заробітна плата штатних працівників, грн	6995	48	93	0,6

**Оцінки надійності показника «Середньооблікова кількість штатних працівників» у містах обласного значення та районах у 2018 році**

	Середньо- облікова кількість штатних працівників, осіб	Стандартна похибка вибірки (SE), осіб	Гранична похибка вибірки (MSE), осіб	Коефіцієнт варіації (CV), %
<b>Чернігівська область</b>	<b>184446</b>	<b>1526</b>	<b>2991</b>	<b>0,8</b>
м. Чернігів	73969	668	1310	0,9
м. Ніжин	12363	172	336	1,4
м. Н.-Сіверський	2651	178	348	6,7
м. Прилуки	12397	192	377	1,6
райони				
Бахмацький	6644	260	509	3,9
Бобровицький	5616	131	257	2,3
Борзнянський	3905	344	674	8,8
Варвинський	5547	189	370	3,4
Городнянський	3145	107	209	3,4
Ічнянський	5567	153	300	2,8
Козелецький	5759	274	537	4,8
Коропський	2806	258	505	9,2
Корюківський	5796	191	374	3,3
Куликівський	2119	149	292	7,0
Менський	4139	272	532	6,6
Ніжинський	2520	138	270	5,5
Н.-Сіверський	676	6	12	0,9
Носівський	3313	4	7	0,9
Прилуцький	4769	81	159	1,7
Ріпкинський	3370	289	566	8,6
Семенівський	2854	186	364	6,5
Сновський	2966	57	113	1,9
Сосницький	2100	69	135	3,3
Срібнянський	1805	15	30	0,9
Талалаївський	2077	82	160	3,9
Чернігівський	5573	572	1120	10,3

**Оцінки надійності показника «Середньомісячна заробітна плата штатних працівників» у містах обласного значення та районах у 2018 році**

	Нараховано працівнику, грн	Стандартна похибка вибірки (SE), грн	Гранична похибка вибірки (MSE), грн	Коефіцієнт варіації (CV), %
<b>Чернігівська область</b>	<b>6995</b>	<b>48</b>	<b>93</b>	<b>0,6</b>
м. Чернігів	6891	39	77	0,6
м. Ніжин	6937	109	213	1,6
м. Н.-Сіверський	6928	371	728	5,4
м. Прилуки	7608	62	122	0,8
райони				
Бахмацький	7236	109	213	1,5
Бобровицький	8411	127	249	1,5
Борзнянський	5979	170	334	2,9
Варвинський	9814	204	400	2,1
Городнянський	6499	166	325	2,6
Ічнянський	6475	163	320	2,5
Козелецький	6657	216	424	3,3
Коропський	5080	104	203	2,0
Корюківський	8387	85	167	1,0
Куликівський	5185	111	219	2,2
Менський	6174	177	346	2,9
Ніжинський	5781	95	186	1,6
Н.-Сіверський	5280	105	206	2,0
Носівський	7023	33	64	0,5
Прилуцький	7272	56	110	0,8
Ріпкинський	7571	827	1620	10,9
Семенівський	6147	487	954	7,9
Сновський	6634	49	96	0,7
Сосницький	5630	127	249	2,3
Срібнянський	6392	387	758	6,0
Талалаївський	7346	258	507	3,5
Чернігівський	6669	163	320	2,4

**Оцінки надійності показника «Кількість зареєстрованих колективних договорів» за видами економічної діяльності на 31 грудня 2018 року**

	Кількість зареєстрованих колективних договорів, од	Стандартна похибка вибірки (SE), од	Гранична похибка вибірки (MSE), од	Коефіцієнт варіації (CV), %
<b>Усього</b>	<b>2269</b>	<b>62</b>	<b>121</b>	<b>2,7</b>
Сільське господарство, лісове господарство та рибне господарство	223	25	49	11,6
у т.ч. сільське господарство	175	25	49	13,0
Промисловість	212	13	26	6,4
Будівництво	28	8	15	28,4
Оптова та роздрібна торгівля; ремонт автотранспортних засобів і мотоциклів	107	19	37	16,9
Транспорт, складське господарство, поштова та кур'єрська діяльність	28	4	9	15,6
Тимчасове розміщування й організація харчування	:	7	13	59,2
Інформація та телекомунікації	20	3	5	14,3
Фінансова та страхова діяльність	3	0	0,1	1,5
Операції з нерухомим майном	39	9	17	22,9
Професійна, наукова та технічна діяльність	68	5	9	7,0
Діяльність у сфері адміністративного та допоміжного обслуговування	:	11	22	32,9
Державне управління й оборона; обов'язкове соціальне страхування	334	37	73	11,0
Освіта	866	6	12	0,7
Охорона здоров'я та надання соціальної допомоги	159	5	10	3,3
Мистецтво, спорт, розваги та відпочинок	129	35	69	26,9
Надання інших видів послуг	7	2	4	26,5

**Оцінки надійності показника «Кількість працівників, яких охоплено колективними договорами» за видами економічної діяльності на 31 грудня 2018 року**

	Кількість працівників, яких охоплено колективними договорами, осіб	Стандартна похибка вибірки (SE), осіб	Гранична похибка вибірки (MSE), осіб	Коефіцієнт варіації (CV), %
<b>Усього</b>	<b>150153</b>	<b>1240</b>	<b>2430</b>	<b>0,8</b>
Сільське господарство, лісове господарство та рибне господарство	19473	551	1079	2,8
у т.ч. сільське господарство	15005	550	1078	3,6
Промисловість	32344	495	970	1,5
Будівництво	1548	90	177	5,8
Оптова та роздрібна торгівля; ремонт автотранспортних засобів і мотоциклів	4229	496	972	11,7
Транспорт, складське господарство, поштова та кур'єрська діяльність	4295	60	117	1,4
Тимчасове розміщування й організація харчування	973	230	450	23,6
Інформація та телекомунікації	1153	46	90	4,0
Фінансова та страхова діяльність	1161	21	42	1,8
Операції з нерухомим майном	724	116	228	16,1
Професійна, наукова та технічна діяльність	1736	128	251	7,4
Діяльність у сфері адміністративного та допоміжного обслуговування	2138	237	464	11,1
Державне управління й оборона; обов'язкове соціальне страхування	12979	723	1418	5,6
Освіта	34127	202	395	0,6
Охорона здоров'я та надання соціальної допомоги	29006	134	263	0,5
Мистецтво, спорт, розваги та відпочинок	3993	156	305	3,9
Надання інших видів послуг	274	25	48	9,0

**Державна служба статистики України  
Головне управління статистики у Чернігівській області**

**Статистичний збірник  
„Праця в Чернігівській області у 2018 році”**

За редакцією  
Дусь Тетяни Валеріївни

Відповідальна за випуск  
Козар Наталія Григорівна

Підписано до друку 25.09.2019 № 07.2-04/2058-19  
Папір офсетний. Гарнітура Times New Roman  
Тираж 5 прим.

Надруковано в Головному управлінні статистики  
у Чернігівській області  
вул. Гонча, 37, м. Чернігів, 14000, Україна